夕刊 京城日報
夕刊一部 定價金壹錢
發行所 京城府太平通一丁目三十一番地 合資會社京城日報社

寄贈 14.7.28 帝國圖書館

万年スタンプ台 シヤチハタ

日英會談小委員會開催
治安問題檢討に入る
今明日中に結末に達せん

【東京電話】廿四日の午後の第二次四巨頭會議の結果天津現地問題の最難關と目される「治安警察問題」の檢討について小委員會を設けることとなり、これが檢討を委囑された日本側田中領事、大田少佐、イギリス側ピゴット少將、ハーバート領事の四小委員は廿五日午前九時十五分より外務次官邸に參集、會談經過を記錄に止めることを避け全然フリートーキングの形式で治安問題の檢討に入つた、かくしてイギリス側はさきに日英間に成立した一般原則問題に關する諒解に基き具體的問題について我が方の主張に誠心誠意協力すべき意向を表明してゐるので小委員の會談は悉く我が方の確定すべき方針に進み得るものと解される 即ち當日の小委員會では天津イギリス租界における一般犯罪の取締及び共同捜査、反日共産分子の取締及び共同捜査治安に關する日英連絡機關の設置などの具體的問題が右原則と睨み合せて討議の中心となり檢討が進められたが小委員間の會談は遲くも二十五日中遲くとも二十六日午前中には結末に達し小委員會討議の成果はそのまゝ再び四巨頭會議に引つがれ最終的討議の議題となるものと見られてゐる、而して治安に關する具體的問題を通じて租界問題に關する日英雙方の意見が一致するにおいては爾餘の經濟問題の討議にも好影響を與へることは必至であるから懸案治安警察問題に關する妥結に成功すれば日英會談の難關は突破され順調に終局へ急ぐことにならう

委員會一旦休憩

【東京電話】廿五日の天津租界治安警察問題に關する日英委員會は午後零時廿分一旦休憩、外相官邸における有田外相招待の午餐會に臨んだ、會談は午後も續行する

治安維持では協力
極東政策に轉換なし
グ大使と一問一答

【東京電話】有田、クレーギ會談によつて所謂天津問題の諒解をなす一般原則問題が決定を見るに至つたので、クレーギ駐日イギリス大使は廿四日午後十時半イギリス大使館に都下各新聞記者團を招き 取極事項を中心として東京會談に對するイギリス側の意向に關し左の如き一問一答を試みた

問 今次原則的取極めはイギリスの極東政策になんらかの轉換を意味すか

答 會談の範圍内においては日本政府の態度は明かな通りであるが、こゝで最も強調したいのはイギリスは最初から日本の方針を妨害する意圖がなかつたのであるからこの決定はイギリスの極東政策の轉換を意味するものでなく、又今後もこれによつて轉換されるものではない

問 取決めに現はれた我方との協力を現地において如何に具體的に現はすか

答 聲明にもある如く治安維持については日本軍と協力するが、日本軍の占領地域内においては目下の所諸行政機關より諸行政機構に移行しつゝあるのであるから、なほ今後とも困難が伴ふものと思ふ

問 今次協定は全支に適用されるか

答 原則的取決めは日本軍の占領地域内に適用され得るものである

問 設租界は如何

答 設租界の治安は日本軍の占領地域内にあるからイギリスとしても將來の擾亂を排除するため出來るだけ協力して適當な手段と機構を考ふべきであらう

ハ外相も聲明

【ロンドン廿四日同盟】チエンバレン首相は廿四日午後の下院で日英會談に關し聲明を行つたが、同日ハリファックス外相は上院においてチエンバレン首相の聲明と殆ど同様の聲明を行つた

チ首相聲明

【ロンドン廿四日同盟】有田外相とクレーギ英大使との東京における日英會談の結果に關しては、廿四日午後日本外務省から聲明が發せられたが、イギリスにおいてもチエンバレン首相は午後の下院において要旨次の如く發表した
去る七月十五日以來東京において我がクレーギ大使と有田外相との間に天津問題解決の爲めの豫備會談が行はれて來た、この會談の最初においては日本政府はもし兩國の關係の一層と良好な關係の樹立を望むならば、天津における事態の背景をなす問題の諒解をなすことが必要であるとの見解を表明した、これは決してイギリス政府の對支政策に干渉するものでなく時日の問題である、支那においては大規模な戰鬪行爲が行はれてゐるのであり、日本軍はその戰鬪地域内におけるその安全を確保し、公共の秩序を維持する必要があるのである、從つて日本軍はその現實の行動が他國の誤見なる態度によつて妨害されぬやうな處置をとる必要に迫られてゐるかゝる事情に鑑みイギリス政府は天津問題解決のための豫備會談を行ふため日本政府との間に次の方式の決定を行つた、次いでチエンバレン首相は日本政府から發表されたと同様の聲明を讀み上げたのち議員との質疑應答に移つた

問 上海の共同租界はイギリス以外の第三國にも關係するところあると思ふが如何

答 上海の工部局では天津事件發生以前において既に日本軍と協力をなし精神を以て今次取極の問題になつてゐる、今次取極は日英間のみの問題で第三國には關係のない問題である

英國は覺醒せよ
ゲ獨宣傳相の會談批評

ベルリン特電【廿四日發】有田、クレーギ會談の諒解に關し、廿四日の各新聞は一齊にこれを重視した記事を掲げ、ゲッベルス宣傳相の批評を掲載してゐるがこれを綜合すれば大の通り
英國の極東現状に對する誤解はおそかつた、これと同様のことは歐洲においても言ひ得る、歐洲の新事態に對しても英國は速かに覺醒すべきである、日本との國の地位が強化されるとは若へられぬ、ソ聯との協定も益々困難となつてくるであらうし、又蔣介石政權に取つても致命的打撃である

目的の達成に邁進
天津防衛司令官の決意

【天津廿四日同盟】日英會談の發表を聞知して廿四日午後十一時天津防衛司令官本間中將を官邸に訪へば、同司令官は「戰ひは寧ろこれからだ」と實感して確固たる決意を示し左の如く語つた

第一 會談における我方の主張がその完全に貫徹したことは同慶に堪へぬ、もしこの成功について殊勳者がありとすれば、それは輿論の力である、所謂輿論の完全なる一致によつて我が所信の貫徹を可能ならしめたものであると思ふ、客觀的にみて本協定が如何なる効果を發揮するかといふことは今後一、二週間における事態の推移に對して示してくれるであらう、現地軍當局としてはこの結果が如何に現れて來るかといふことについては嚴重監視する必要がある、但しイギリス側に誠意がなければこれが唯一片の紙片に化し得る可能性があり得る

この 効果が實際に現れて來なくては一片の空文に歸する恐れがある、特にこの租界問題を惹起するに至つた直接の動機に關する交渉は今の所何のものとも山のものとも分らん、從つて今から樂觀し積極的策動をゆるめることは出來ない、現地軍當局としては戰ひはこれからだといへる、故に租界當局の態度においても何等の變更を來すものではない、繰返して述べたいことは爾の如き國論の盛といふものは最後の目的達成まで斷じて弛緩すべきではない、吾人はこの目的を達成するまではあくまで強硬な態度を以て貫徹邁進するつもりである

敵機五十三を撃墜
荒鷲、百六十機と交戰

【○○基地二十五日同盟】外蒙ソ聯空軍は二十四日に至り午前午後數次に亘つて三十機乃至四十機編隊を以て襲來、執拗にも飛行場上空を越境飛來し來つたので我が荒鷲部隊は地上部隊の的確なる通報により忽に之を捕捉し果敢なる攻撃を加へ確實にE十六型二十六機SB型十五機を撃墜し(その他不確實なるもの E十六型十二機)擴大なる戰果を收めた、本日の戰鬪で我方一機未だ歸還せず

【新京廿五日同盟】關東軍司令部報道班七月廿五日午前十一時十分發表=我が航空隊は七月廿四日ノモンハン戰場上空において敵戰鬪機約百機、爆撃機六十機と交戰し、戰鬪機廿六機、爆撃機十五機合計四十一機確實に撃墜し、なほ爆撃機は熾烈なる高射砲火を冒しハルハ河畔の敵砲兵陣地を爆撃多大の損害を與へたり、我方戰死三、負傷二を出し、飛行機の未だ歸還せざるもの一機なり

また重慶空襲

【香港廿五日同盟】重慶中央通信社電によれば廿四日夜日本軍飛行機隊は又復重慶を空襲、多數の巨彈を投下した、支那側防禦戰鬪機も直ちに出動壯烈な空中戰が演ぜられたが損害は尚不明である

敵の據點占領
信陽北方の捕捉殲滅戰

【京漢線○○廿四日同盟】京漢線信陽北方地區に集結蠢動中の劉汝明、鐵立煌摩下の數ヶ師そ二萬を捕捉殲滅すべく我部隊は敢然新行動に移つた我が部隊は青山、石撮兩部隊を以て京漢線東側を、本川、中山兩部隊を以て京漢線西側地區を夫々北上進撃、一方鈴木、松枝、山政の各主力部隊は遠く東方より迂回し敵の側背を衝くの作戰に出で廿二日早朝一齊に作戰基地○○を出發疾風迅雷の如く敵陣に殺到、廿四日午前九時早くも敵據點○○を占領した

敵軍潰走

【京漢線○○廿四日同盟】據點○○を奪取され我軍に追撃されつゝある敵軍一萬餘は全く潰走狀態に陥り西北及北方に向つて潰走しつゝあり、廿四日正午○○一帶の敵陣を殲滅した我が各部隊は破竹の勢ひを以て追撃に移つた、又移山大尉の部隊は早朝來大別山勲して地上部隊に協力、敗敵に猛爆を浴びせつゝあり、今や潢河の河南平原には砲煙天をこがる壯烈な大殲滅戰が展開されてゐる

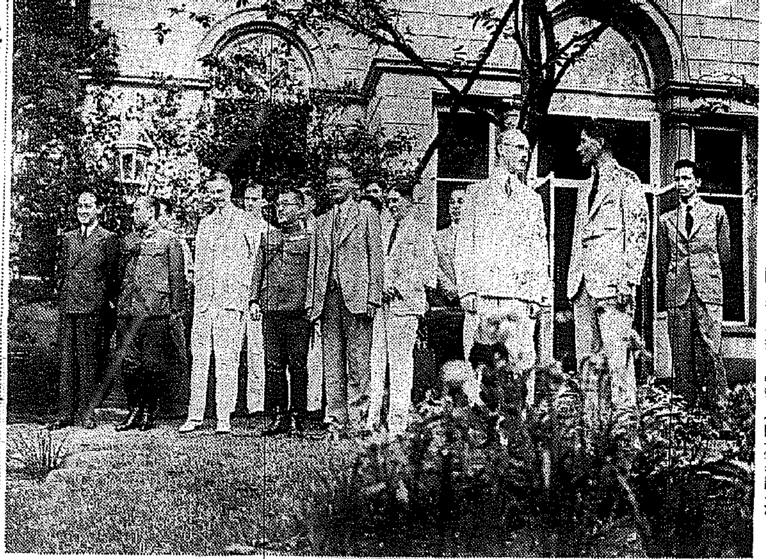

日英現地交渉始まる 日英會談東京現地交渉は廿四日午前九時二十五分から裏霞ヶ關の外務次官邸で開始された、寫眞は右より三人目加藤公使、クレーギ英大使、ハーバート英領事、有田外相、武藤少將、ピゴット少將、河村大佐=航空便

大盤石のごとき
力の基礎が必要だ
米内海相、西下の車中で語る

【名古屋電話】米内海相は海軍兵學校の卒業式參列のため廿四日午後三時東京驛發列車にて西下したが、車中左の如く語つた【寫眞=米内海相】

一、特殊なる戰時訓練 去る廿一日 天皇陛下御臨幸に際し行幸あらせられ親しくその訓練作業を御覽遊ばされましたことは全海軍の感激し奉るところで大御心を體し今後益々實力の錬成を誓つてゐるのである、帝國海軍は現下の諸情勢に鑑み國防上その重大なる責務を痛感し擧軍一致一意軍事訓練の實力錬磨に誠心努力するとなつてゐる

一、北樺太利權問題 ソ聯のやり方は全く常軌を逸してゐる、我が方が物資、労働者を送り込まうといふのは故意にこれを阻止して現地でも労働者に物資が不足だとか、食物を給與せよとか強要して、その上勝手に一方的に處罰の判決で罰金、差押へ等の態度に出てゐるのだ、要するに我が方の利權を没收せんとする肚であることは明瞭である、目下外交々渉中だから帝國海軍としては正當なる利權擁護には斷乎たる決意の下に必要なる處置を講じてゐる

一、支那における中央政權問題 重慶政府は相當弱つてゐるし和平論は各層に底流してをるやうだから汪精衛の行動はかゝる底流を表面化するに相當効果あると思ふ、我が方としては勿論汪の和平救國の目標が日本と提携して東亞新秩序を建設するのに存する以上支持して然るべきだと思ふ、但し支持の方法として從來屢々弊害をさへ伴つたやうな、内部に立入つた干渉は禁物だと思ふ

一、日英會談問題 有田、クレーギ會談で原則的事項については一應日英間に諒解が成立したが、これでイギリスの極東政策が轉換したのだと即斷することは危險だ、寧ろ今後の具體的問題に對するイギリスの出方が注目に値する點であり、例へば法幣に對するイギリスの態度、中南支における日本の發展を抑制されるが如きことがないやう十分監視する必要がある

一、事變處理の大勢 大局は七分三分の割合の處だらう、今の日本の立場は指導權を土俵の外へ押切るべき時である、これがためには一億一心大磐石の如き力の基礎が最も必要なのだ、國民全體の更新力と決意とを一層要固にする必要がある、ヨーロッパ對策も事變處理對策もこの基礎の上に立つて政府として最適の方策を進めてゐる、日本國民全部がこの旺盛なる自主獨往の更新力を待つことが東亞の盟主たる實績を世界に示すことになるのだ

本府局長會議

本府定例局長會議は廿五日午前八時十分から第二會議室で開催

△下村總務局長代理=新京の滿洲國から歸省したノモンハン事件の戰況及び志願兵よりの[illegible]の情報を紹介、八月二、三、四の三日間本府で各道高等、外事課長會議を開催する

△田中遞信局長=支那事變國債を八月廿一日から九月一日まで百廿萬圓新規に賣出すことになつたので、各道に通牒は發令せず配布する豫定である

△鹽原學務局長=慶北高靈の古墳發掘作業等を行つた結果任那時代の貴重な遺物が多數發見された學校勤労報國隊の夏期期間中における活動は各方面で頗る元氣に行はれてゐる

△湯村農林局長=先般東上し農林省と米穀政策について具體的折衝を行つた結果、朝鮮の主張が至極圓滿に容認された旨を報告 京畿道以南の稲村は車中からみると農家はあらゆる方法で地下水や川の水を田に入れ努力してゐる

△大竹内務局長=先般發表した勇士の就職口について手配を行つてみたがこのうち二百八名が就職決定を見、何れも府内に止まることゝなり、好成績をあげてゐる

と述べ九時半閉會

[illegible]

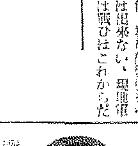

政友會の久原總裁 廿四日の日比谷公會堂における對英問題演說會で、自ら壇頭に起つて對英強硬論を[illegible]獨提携の[illegible]化を力說したのがやんやの喝采を博した、「[illegible]張り改治は大物と[illegible]にやらなくては駄目だ」と大いに張り切つてゐる【寫眞=久原氏】

時の錄音

發表された東京會談の聲明。英としては讓歩が知らぬが、日本としては當然の當然のみ。

×

話し合へば、辭華の上だけでもこゝまで來られるものを、今日まで來なかつた英である。

×

即ち、見つけられなければ認めしても差し支へなしの根性。

×

しかし、こゝまで取極めたには、もう記錄も許されぬ。

×

出來ぬところを平氣でやつて來たのが過去の英であるのを思へば、問題はこれからに殘る。

×

戸締りを見廻る[illegible]く。

魯西亜船 【91】
士師清二(作) 坪内節太郎(畫)

下田港(六)

長崎で談判をした時は、露國水師提督が上陸して折衝したのであるから——今回は上陸せぬ。日本の役儀が露艦に來て折衝するのが至當である。
對等の國として交互の地で(進する」と折衝すべきである。
露國書記官はさう主張するのだ。自國の體面、權威を陥させぬ巧な外交辭令である。運動競技はホームグラウンドである方が有利だとされてゐる。況んや外交談判などは當事者の心理的影響に左右される場合がある。
上陸して、日本の役人が饗應してゐる應接所に出て談判するのと軍艦を誇る旗艦チャナ號に日本全權を招致して談判をするのと——その何れが有利であるか。
露提督プチャチンは知つてゐたに違ひない。從つてその旨を含め書記官を交渉に當らせたのだつた。
聖謨は、老獪な外交家でない。プチャチンのこの申出を容れることは取りも直さず「われより彼に行くは、これ、われ彼に勝する[illegible]」と稱へた。

さう構へたけれど、相手は相互なかなか理窟が立つてゐる。
理窟はどうあつても露艦へは行かぬ——と肚を極めた聖謨は、書記官に向つて答へた。
「一應も二應も、貴國軍艦の申すところは御尤もですが、……わが國體が、貴艦上にて談判を行ふといふことを許しませぬ」
「國體ですッて？」
と露書記官は、呆れた顏をして、
「對等の國家として、談判するのです。わが國體と仰有るが……それは内輪のことで、對外的には通用しませんでせう」
「通用するか、通用せぬか、さういふ理窟はどうあらうとも……貴國軍艦で談判することは、わが國體で許しませぬ」
聖謨は、頑として讓らない。書記官も相當の人物であつたと見えて、いろく理窟を持ち出して讓らない。遂に「夜に及ぶも決せざりし」であつた。
翌二十六日、聖謨は森山榮之助、他二三名を露艦に遣かせた。會見の場所を決定したいと申入れたのだ。
露提督プチャチンは『此艦上でする』と一點張りで讓らない。
二十七、二十八日の兩日も、互に使を派して會見場所について押問答で暮れてしまつた。
聖謨の腰のねばりの強さが偲ばれる。閣老阿部正弘は内外多端の人物で多難な外交問題を處理して來た人物であるので、聖謨に期待するところが多く深かつた。その期待に酬ゆべく聖謨の腰でもあつた。
さすがの露提督プチャチンも、たうとう痺れを切らした。二十九日になると『よろしい、上陸いたしませう』と申入れてきた。
聖謨は『然らば明後日即ち十一月一日、會見』と通じて、會見所の準備にかゝつた。
閣井政憲に語つて、聖謨は準備をするに就いて何よりも異國の惡に見られることを警戒して、諸掛の者を戒めた。
聖謨の肚では、第一日を後見式にするつもりであつた。
午前四時、役々十兩餘提げて饗ひをする事。
午前五時半、露艦へ案内役として下田奉行組與力を差遣して、使節を誘引する事。
上陸したらば一應休息所に連れて待たせて置く事。
將軍家より使節への下され物を應接所へ飾りつけて置き、使節が入つて來たら先づ閣井政憲から「立ちながら下され物の趣」を露人に申聞かせる事。
その口上は「先達つて長崎表で露使が差し出した獻上物は、將軍家に於て御受納があつた。今日贈はるものは、その返禮である」と達する事。
以上はまさに入國の使節を接見することの取計ひである。
聖謨は「我に舐められてなるものか」と心中期するところがあつたのだ。

主婦之友の大評判附錄
夏の揚げ物料理集
夏の榮養保健食には美味しい揚げ物が第一!
土用にうなぎ、夏にてんぷら=理窟は同じです。とかく脂肪不足で體力の衰へ勝な夏の食膳に忘れてならぬ揚げ物集! 日本式、西洋式、支那式の美味しくて經濟的な作り方を殘らず網羅! 肉、魚、野菜の素敵な揚げ物揃ひ大評判! この他「主婦之友」八月號は「實物圖案つきの染色と刺繍手藝品の作方」等十大附錄の上に婦人子供服その他の特別讀物記事滿載で 特價六十錢(送料六錢) 今すぐ書店へ!
東京・神田 主婦之友社 (振替一八〇)

面白いぞ!
戰線銃後へ贈る慰安と激勵!!
全部讀切り大傑作
キング夏の増刊
物凄い評判!!
出征兵士を送る歌大募集 (〆切五日。詳細本誌に要項!)

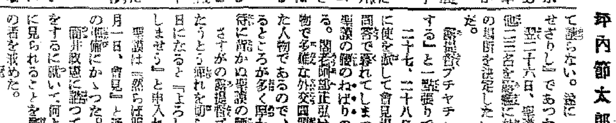

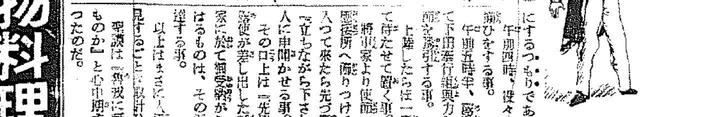

▲田園物語 土の匂ひ(加藤武雄)
▲業隆武士 子仇討ち(小山寛二)
▲義憤報恩 建設者の恋(山岡莊八)
▲痛快志士 瀧善三郎正信(久我莊多郎)
▲戰場秘話 被らぬ鐵兜(野村愛正)
▲義劍優婉 浪人と花簪(海音寺潮五郎)
▲明朗珍事 新父性學(鹿島孝二)
▲度胸仁侠 九寸五分の政(穗積驚)
▲教育美談 三土忠造とその母(三浦樂堂)
▲軍國の戀 愛情の旗(今井達夫)
▲純情物語 愛は寶石の如く(淺原六朗)
▲新作落語 瀧不動(秩父重剛)
▲怪奇探偵 螢を食べる女(大下宇陀児)
▲維新異聞 朝顔屋敷の客(木村毅)
▲山窩綺譚 伊賀の親分(三角寛)
▲志士と娘 度胸一番(湊邦三)
▲傑作落語 碁がたき(春風亭柳橋)
▲父心子心 戰線一握の土(戸川貞雄)
▲大岡政談 大島屋騒動(一龍齋貞鏡)
▲感激物語 わが子人の子(諏訪三郎)
▲運命秘話 夏子(細田民樹)
▲復讐奇譚 稻妻(村上浪六)

特輯 評判探偵實話集
▲要愁地獄 空家の血痕…龜井八丈
▲獵奇戰慄 坑道の白骨…青木虎夫

人氣花形 演藝慰問 抄色特輯
各界の人氣花形が勇躍銃後の慰安の爲に、とつておきの藝を大公開
●昭和イソップ([illegible])
●泣き笑の人生(曾我廼家十吾)
●思ひ出しては吹き出す話([illegible])
●戰國武將物語(加藤武雄)

特輯 軍國日本感激書譜
日本全土に燃えたぎる銃後國民の輝くましき美談のかず〳〵を收錄。見よ! この精進、この努力! かくて銃後の護り全し。

和樂に、慰問に、旅行に引ッ張凧! キング増刊賣切れ迫る! お早く!
●定價六十錢(送料四錢) 全國書店にあり・大日本雄辯會講談社

想ひ起せ張鼓峰事件

來月十日 一周年記念全鮮の行事

來る八月十日の張鼓峰事件一周年記念に際して總督府では半島に最も關係深い本事件における參戰勇士殉歿の英靈に對してその遺勲を偲び感謝の誠を捧げ、更に事件の眞相を再認識すると共に一層銃後の覺悟を鞏固にするため記念日當日全鮮一齊に次の行事を行ふこととなつた

▲國旗掲揚 ▲附近參拜 [illegible] に行ふ ▲默禱 正午を期し各々その在所において戰歿者の追悼並に皇軍武運長久祈願のため默禱 ▲陸軍遺族 國境部隊へ慰問文慰問袋を發送 ▲講演會 防共防諜の強化に關する講演會を開催

ぶつ斬つて死んでくれなかつたことです、倅も元氣なやつでしたからこのことはやつぱり殘念だつたらうと思ひます【寫眞は伊藤寅三少尉】

慈雨に學生愛國班 植付のお手傳ひ

"全鮮へ倣へ"と南總督激勵

去る十五日忠南大田に約六十ミリの慈雨があつた際、挿秧期を待ちに待つてゐた農家では旅行を取止め、不眠不休で植付に懸命したが、何分にも一時に集中した爲め勞力の不足に困りぬいてゐる農民の窮状をみた大田府内の中學、初等學校生徒達は一齊に動員して植付に應援、十七日の朝から三日間に亘つて、手に手に田植し農民と協力して植付の作業にとりかゝり、大田一帶の旱天下において甘霖に喜ぶ大部落の植付を完了した

この作業成績の眼ぐましい活動ぶりは總督府當局からこのほど南總督の耳に達したので、總督も心から感動、今後全鮮各地方に於ける學校の動員の範となるやう南總督から慰勞の言葉があつた

今年の旱魃は特に南鮮地方に相當激甚なところもあつて今後の處置については當局で憂慮せられてゐるが、今月中に降雨があれば旱魃の際に際つて一齊に協力するやう令達を出す方針で、各學校の職員生徒も植付には地方民と協力をのぞむところがあつた

[illegible]

伊藤(寅)少尉戰死

ソ滿國境の警備中

京城府本町二ノ一醫師伊藤寅三氏はソ滿國境警備のため出征中であつたが、滿國境で壯烈な戰死を遂げた旨廿四日留守宅に公報があつた 同少尉は京城府會議員伊藤東作氏の一人息子で、京城商業を卒業、遞信局に勤務中軍務に服したもので、京城商業時代野球のキャプテンであり、ラグビーでも活躍した元氣なスポーツマンだつた

藤本上等兵名譽の戰死

ハルハ河畔で

【釜山電話】釜山府西町四丁目三八藤本命太郎上等兵は、去る四日ハルハ河畔で頭部に敵彈を受け壯烈な戰死を遂げた旨廿五日留守宅に公報があつた

忍び込み 京城府[illegible]

内田元鐵相に懲役八ヶ月(一ヶ年執行猶豫)

國鐵疑獄事件に判決

【東京電話】帝人事件以來の大疑獄事件として世間の視聽を集めた國鐵疑獄事件の判決は[illegible]

懲役八ヶ月(一ヶ年執行猶豫)追徵金五萬圓 内田信也
懲役四ヶ月(一ヶ年執行猶豫) 難波清人

追徵金判決に 内田信也氏談

社員住宅の魁け

京畿道廳 五十戸建築 超特急十一月に竣工

京畿道では從來全道府職員が一般府民の生活を脅かしてゐる家賃、地價を抑制し國民生活の安定を期すべく總督府では遂に國家の實力發揮を期して[illegible]九條を發動し近くこれを實施することになつたが、更にそれ許りではなく住宅難の緩和を圖る建前から本府では官舍宿舍の增築に着手[illegible]京畿道が先づ率先してこれに應へ起ち上ることになり、來る十一月迄に職員の住宅五十戸を建築することになつた

京畿道では從來全道府職員を以つて組織してゐた共濟會を今度財團法人に組織を改め、同會の經營として職員から資金の融通を受け職員の住宅を建設するもので、種類は甲號、乙號の二つに分け甲號は建坪廿一坪五勺、建設費四千七十五圓、乙號は十五坪二千九百七十五圓で何れも和洋折衷のしやれた住宅となし、家賃は甲號廿五圓、乙號廿圓で職員に提供することになつた

なほこれと同時に廳内各課・道屬、各署、會社にも同種建築を慫慂して京城府民の住宅難緩和の徹底を期することになつた、右について日野京畿道社會課長は語る

府内の家賃調査と同時に職員の家賃調査を行つたところ、判任官以下の職員かの月給を貰つてゐる人々の家賃が最低一割三分からひどいのになると月収の五割の家賃を取られてゐることが判つた、大體職員生活者は俸給の[illegible]

鐵道局員の住宅街完成

京城府上町に昭和十二年十一月上旬起工された鐵道局員の集團住宅[illegible]の職員住宅建設は一萬二千坪の敷地に總工費四十五萬圓と一年半の年月を費して此程漸く完成した、全部で百戸、内十戸はAクラスで二十七圓、次は四十戸が二十五圓のBクラスで、殘りの五十戸が二十圓といふ家賃である、八月中に鐵道局員に割當てることになつてゐるが、これで住宅に惱む京城在住の局員には不十分ながら住宅難が緩和されることとなつた

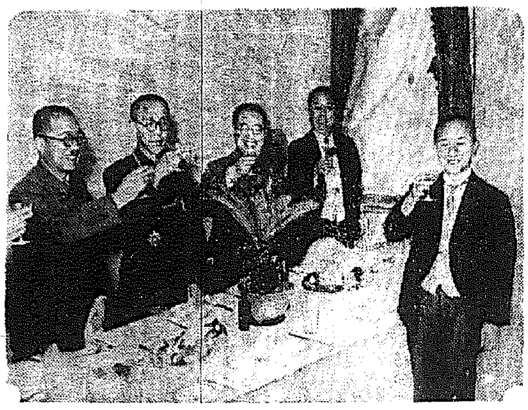

全山の翠綠蘇り 談笑に寛ぐ第一夜

金剛山道場の少年團

【溫井里にて廿四日永井特派員發】

昨夜來の雨漸く上り外金剛一帶の山は翠綠いやが上にも增し潤切つてゐた溪川もほのかに水量を見せ初め、溫泉宿に泊る際客の顔にもはればれとした色が見えて何かしら和やかさを感ずる、水晶山は山麓深く垂れて此地一帶期かぎ夕かまがふほどの冷々とした朝の日である、萬物相に落着いた朝鮮少年團員

實習所の所長以下本部員十名は一風呂浴びて夕食の上午前九時總員すませた

鮮少年團の一夜(?)の道場として設營に出發した金剛山道場として昭和十一年夏から總督府社會課で選定した場所は約一キロの地、萬物相街道に向つて左折、キリスト教會堂の山裾で實習地としての條件は滿點、森あり、谿あり、水あり、岩あり、而かも人里離れて俗物の目に映ずるなく、精神訓練道場として先づ全鮮一といふも過言ではあるまい、この地の發見に當つては去る十年社會教育課の當事者山田三氏と同林務門氏

が約一週間に渉つて内外金剛を踏渉して『もう絶對にこの適地はない』と匙を投げた時、最後の努力によつて發見し、理想の地として爾來同地でこの實習が年々繰り返へされてゐるのである

數名の人夫を指して設營に取り掛つたが、例年の事とて『少年團の人夫』が仕事に馴れてゐるので、十數張の本部天幕は何の苦もなく次々に依然の丘に建てられて行く、午後一時迄には水色の天幕、白帶の天幕が林間に蝶の如く山道を挾んで立ち並んだ、食堂も出來た、炊事場も出來た、食料品倉庫も、配給所も便利よく建ち所員は汗みどろになつて作業に餘念がない、十疊の所謂、食料品の立派さ、由も二三時間の作業とは思はれない、飲料配給所も佐藤さんとして建設か山のやうに陳列される、その間酒井所長と林隊長は慰勞ニコヤカに陣除けの油紙を纏つて見廻つてゐる、早や夕食の準備に炊事係主任の京畿道漣川郡三串小學校長の齋藤教氏は三羽の鷄をしめてゐる、午後七時雨は止みさうにもなく讀書さへ立てゝ頑張つてゐる、一切の設備を終り、食堂に待ち運ばれた齋さんの夕御に一同嬉々もなく打ち寛ぎ、勤勞に腹十分した口に舌鼓を打ちつゝ、談笑は夕もやこめた水晶山下の谿にするごとく響き渡つてゐる

かくして廿四日の夕食をすました一同は再び萬物相に出て酒井所長を中心に所員會議を開き、廿五日から一週間に渉つて全鮮から集る實習生の指導訓練方法その他の打合せが深更まで續けられた

本部員左の如し

所長 大日本少年團聯盟理事陸軍少將酒井鎬次氏▲隊長 本府學務局社會教育課囑託林熊門氏▲所員 同課囑託山田三氏、京城竹添小學校長岩島一二三氏、京城南大門小學校訓導小木谷榮氏、京畿道漣川郡三串小學校長齋木三枝氏、同漣川郡三串小學校訓導森本鐵氏、京城三坂小學校訓導黃岡弄氏、同清水兼義氏

當日より社會教育課岡崎茂氏が參加してゐる、所員分擔事務は▲設營係 清水、小木谷、鈴木、岩島、森▲配給係 森岡、永井▲所員兼炊事係 齋藤

▲清掃係 鈴木▲行軍係 清水、小木谷、永井▲講演係 岩島、小木谷▲衛生係 森、清水、齋藤▲警火係 森岡▲遊戲係 岩島、小木谷▲所員研究 岩島

今年で男女兒を自由に躾ける新研究が帰へ樂部 八月號に發表され、女の子の寄附に應募が殺到した際の御配慮に預かる次第

鮮滿一如の契り愈よ固く

けふ滿洲國名譽總領事館開館式

故竹内総領事氏に代り金鎔注氏の新任を見た滿洲國名譽總領事館の開館式は、滿洲國より特に派遣された蔡運升外務局長官を迎へて廿五日午前十一時から京城南大門通一丁目の同館で擧行された

京城府總督府の一部で擧げられた大野政務總監はじめ松澤外務部長、滿中國總領事、それに金森大鐵道郵務局長宮、臨時京城府鐵道局長

蔡運升長官挨拶 [illegible]

【寫眞は開館式場、右から大野政務總監、蔡滿洲國外務局長官、金名譽總領事】

京城大和軒の名代栗まんぢう

延專も軍教へ

外人系私立校の嚆矢

延禧專門學校では來る九月の新學期から外人系私立學校として最初に軍事教練をはじめるため、廿五日西大門警察署を通じ朝鮮軍司令部に教練用品拂下願を提出した

古鐵千五百貫を盜む三人組

【京城電話】[illegible]

勇士遺家族の優遇株決定

今次事變で名譽の戰死を遂げた勇士の遺家族に對し國策に即應する新株の割當てを[illegible]

貧困の服毒 青年天國へ

金は惡いといふ遺書を殘して廿四日午前四時頃京城府[illegible]

廿五日朝の天氣概況

氣壓配置は一般に乏しく、北鮮及び滿洲方面に低氣壓があり、高氣壓は本邦の東部に擴がつてゐる、天氣は概して曇勝で、內地は晴後小雨があり、國境中部は二度高いが南西岸及び東岸は一、二度低い

京城地方【今晩】曇一時雨【明日】曇

仁川地方【今晩】曇一時雨【明日】曇時々小雨晴れ間もある

京城溫度(廿四日)最高二十七、最低二三度四(廿五日)朝六時二四度五、正午廿七度七

仁川の潮時(26日)

	午前	午後
滿潮	[illegible]	[illegible]
干潮	[illegible]	[illegible]

カナダ籠球軍 一行新京出發

【新京二十四日同盟】カナダ籠球軍一行十五名は廿四日午後六時五十分新京發列車で京城に向つた、一行は京城で三試合を行つた上八月三日神戸出帆、アメリカに赴く豫定

城大豫科優勝 全國高校卓球戰

【京都電話】第八回全國高校卓球大會は廿四日京大同大學内で擧行、同大豫科が優勝した

▲準決勝
城大 2―0 松山(高知)
岡山(六高) 2―1 山口(高知)

▲決勝
城大(豫科) 2―0 岡山(高知)

看守を刺す 囚人の兇行

廿四日午後六時ごろ京城府孔德町京城刑務所で服役中の木下金與氏(三七)は同所看守[illegible]に隙をみて大工用の鑿で一突きし、自分もそ[illegible]で自決しようとするのを駆けつけた職員が押へたがこの騷ぎに同工場の囚人達はたゞならぬ氣勢をあげたが間もなく鎭靜、廿五日の朝には無事平穩に歸した、なほ負傷看守は直に城大病院小川外科で手當した結果全治一ヶ月の見込みである

父戀しさの流浪

今樣少年浦島譚

【釜山電話】廿四日夕方釜山水上署では聯絡船で門司から乘り込んだ一人の少年が保護された、この少年は中國の裏にひそむ數奇な生涯を送つて來た

二人で父を訪ねたところ父はどこへ行つたか行方不明、事件のため中國で滿洲の兄が殺され、弟は奉天郊外の炭坑に預けられ、その後上海で歸國の道を探した少年は日本軍に拾はれ、去る七月上旬同艦の長崎行きの汽船に便乘して大阪に渡つた[illegible]

連續漫畫 頑張り部隊 23 麻生豐

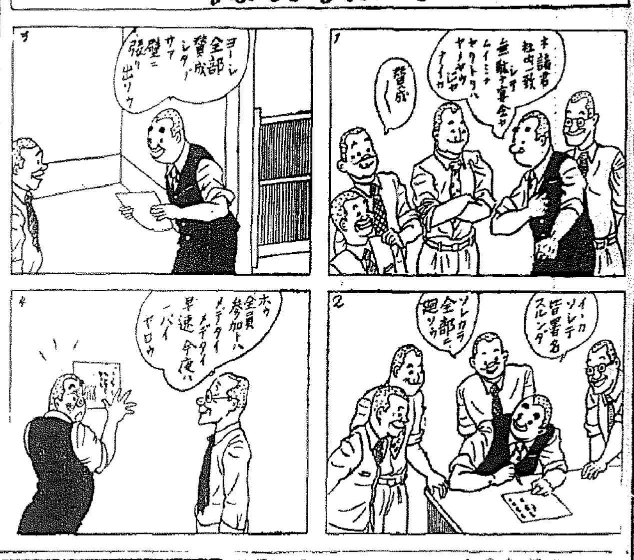

材料はよし庖丁は冴ゆ而も
三ッ矢ソース
あり美味滿點

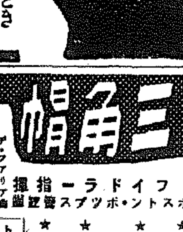

日本勸業證券株式會社 京城支店
京城府南大門通一丁目
電話本局四〇五四番・振替京城二九七番

特別推奨賣出し 割引勸業債券
[illegible]

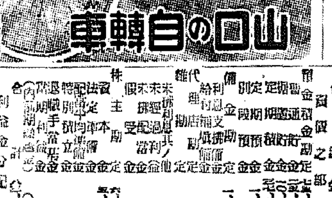

尿の病と▽性病…に
早期自療法「治し方」
[illegible]

株式會社 朝鮮貯蓄銀行
貸借對照表(昭和十四年六月參拾日現在)
[illegible]

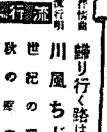
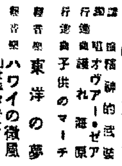

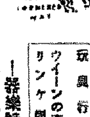

地方綜合版

家賃釘付け 大田の懇談會

【大田】最近府内では住宅難にかこつけて家賃の値上げを見る傾向があるので、大田府警察では經濟警察と協力これが値上げ防止に乘り出し廿四日午前九時から府會議事室に百十名の家主と地主の參集を(五十名出席)求め懇談會を催したが、家主側もよく時局を認識し昨年十二月末の印段を標準に協定協力することになつた

この上は佛の都へ
神都を扶餘に奪はれた公州 善光寺建立の計畫

【大田】扶餘大神宮御造營の御決定で扶餘は一躍日本の神都として世に出ることになつたので [illegible] ゐたが、廿四日代表が上道當局に陳情、これが援助方を懇請した、それによれば長野縣の善光寺は元々公州から移出されたもので佛像の姿も公州の佛像と同一だといふので全國の善光寺信徒にうつたへて公州を佛教の都にしようといふのである

全鮮、役人の履歴なら 一切何でもござれ
これは活きてゐる『人名辭典』

【大邱】珍らしくも、全國官界にゐる數多い人物の履歴を一つ間違はず暗誦して誰に聞はれてもすらすらと返答が出來るといふこれこそ『人名辭典』の如き天才的頭腦を持つてゐる青年がゐる…【寫眞は裵信君】

この青年は目下大邱府廳に勤務してゐる大邱府會議員裵國仁氏の令息裵信君(二〇)で殊に同君は鮮内官界人物の判任官以上地位にある約一萬名以上の一人一人の個性、趣味、家族、更に何日、何時、何處に任命されてどうなつた…ことまでもはつきり記憶してをり、それが一つも間違はぬので同府廳その他各方面では總要人事の履歴を調査する場合は同君を訪ねそれを參考にするといふ程までの有名になつてゐる、同君のいふのには

全鮮高等官數は二千九百六十一名でうち内地人が二千五百九十九名、半島人が三百六十二名、なほ高等文官行政科合格數からいへば去年十一月現在で二百六十三名で、内地人が二百三名、半島人が六十名で右半島人側六十名のうち高文行政科パス組の中四十四名が高等官になつた人で、そのうち郡守が廿五名、事務官七名、理事官四名、道視學三名

であるといふ、更に面白いことには、高文合格者を調査すると、例へば今の黃海道内務部長西村通氏(前大邱府尹)は東大在學中に高文經濟試驗に合格したが、その間口述試驗のため四回受けてはじめて合格した人で、大概は東大在學中に合格してをり、年齡は平均廿四歲で、中に廿二歲の若さで高文の司法、行政科とも合格した人は(東大在學中に)[illegible]で、又[illegible]氏は四十三歲で高文行政、司法とも合格して四十六歲で[illegible]代府尹になつたといひ、官界で高文行政科パスして出世した人は(現職で)廿二名もをり、その學歷程度はいづれも私大專門部か中等學校卒業の者です…と語つたが裵君は一日平均十七種の新聞人事欄を讀み、三時間づつはこれら資料を集め研究するといつた實に記憶力のいゝ青年で、同廳調査係は勿論同僚を感心させてゐる

まさに千金 大邱に慈雨

【大邱】旱魃の甚しく去る廿二日午後十一時頃西山頂上で祈雨祭を執行した後不思議にも大邱地方一帶に慈雨來の氣配濃厚となり、つひに廿三日朝の中から降るか降らぬかが降り出し府民は〃慈雨降れ〃〃と狂喜して待つたが依然夜に入つても梅雨形の小雨明けて廿四日も時折り降つたりしてゐたが府民を焦燥せしめてゐたが愈よ午後二時廿分頃から約十五分餘りに亘り今夏はじめて見る豪雨が大地を限なく潤ひ、この慈雨は一般農作物には全く一滴千金であつたが田植が出來る程には至らなかつた、なほ廿三日以降廿四日朝までの道内各地降雨量は左の通り

▲永川一八・九ミリ▲慶山五ミリ▲義城二三ミリ▲安東八ミリ▲尚州三〇ミリ▲慶州郡安康三ミリ

平壤にも慈雨

【平壤】こゝ旬日餘に亘り降雨なく連日カン/\と照りつけ大地の萬物は生氣なく、まさに旱魃地獄を現出し、慈雨を待望してゐるところ二十三日夜來一滴千金の雨が降り出し、二十四日正午頃までに斷續的に降り平壤附近約十五ミリ内外の雨量に達したので、都市には誂へ向きのしめりであり、農村にはなほ不足するとも有難い慈雨で山野は漸く生氣に甦つてゐる

李明花通譯 山西で戰死

【平壤】通譯として北支戰線で活躍中、壯烈なる名譽の戰死を遂げた…平壤府南町一〇李明花(三〇)君は去る十一日午後七時四十分頃山西省浮山縣第四區史家河東端約三百米の高地で支那兵二、三名を捕へ通譯中、浮山縣城東南[illegible]に包圍され小銃の一齊射撃を受け右下腹部を射貫かれて壯烈な戰死を遂げた、李明花君は昨年[illegible]部隊の通譯として從軍してゐたものである、戰死の報を傳へ平壤南町の實家を訪へば實兄李萬花氏は語る

李明花は府内若松小學校から師範學校の高等二年を卒へ三年前姉を頼つて北支へ行き、そこで支那語を勉強したものです、最近は病氣のため知らしたが、また返事がないので、どうしてゐるかと案じてゐた處ですが、たうとう戰死したのですか…お國の爲に少しでも役に立つて戰死したとすれば私達は滿足です、今から十五日程前にも元氣で働いてゐるといふ便りがありましたが、それが遂に最後の便りとなつたわけです

日濠會談全捷錄 (上)

經濟侵略の根く聯想した東亞は感ぜぬ、禪を裝へ道を說く態度は欺瞞で偽瞞だ。しかし『唯一の神、ゴッドの使徒』としての文化侵略にあきぬものが各種のミッション・スクールだ信仰強化の方便に過ぎぬ教育無視…それは無垢の童心に健かな成長を見るべき國民精神を攪亂させ瓦解させる恐るべき侵略手段でしかない……斯う考へて來れば皇國臣民たる誇り『思想的國防』に非らずば『堅牢陣』の一途あるのみ

我代表は『突增』增田
典型的"實力外交"の成功だ！

(增田道義氏)

これ もう一つの日濠會談であり、慶南道に限つた局地的解決ではあつたが、全鮮的に我要求の徹底した點において『典型的な實力外交の成功』と謂り得るものとして我等はもう一度慶南ミッション會と慶南道當局との折衝を、そして全面的な成功を回顧してみたい……從來慶南ミッション會は豪州長老派慶南ミッション會經營の學校として

明治 廿八年設立の指定學校で現在生徒數百八十一名の東萊日新女學校▲小學校程度で同年設立、兒童數三百十二名の釜山新日新女學校(以下全部小學校程度)▲明治三十九年設立、兒童數三百[illegible]名の晉州[illegible]學校▲明治四十二年設立、兒童數三百名の馬山私立昌信學校▲大正二年設立、兒童數三百二十五名の昌原私立義信女學校の五校があり、半島文化の向上に貢獻した功績は少くない

從來 慶南のミッション・スクールは[illegible]と[illegible]ところが信仰にのみ生きる宣教師團……慶南ミッション會は昭和十二年二月馬山で『神社に參拜せよ』『神は與…』[illegible]

▽……△

然し その消極策すべしとするは過去の教育觀一知識技能の修得を學校教育と解した過去の教育觀が時勢に副はずるだけのことだ、『我等は皇國臣民なり』…この理念に内鮮一體の實を得すべき今日の教育觀は強ふべき思想侵略として排撃一路を辿すのみだ即ち神社不參拜決議など、我が國體と永遠相容れ得ざる恐るべき禍性を禁絶するに至つた場合『來校か退陣か』その一途を要求するのみだ

締出 しを食へば立ち所に生活にひゞの入る慶南宣教師團…しかし朝鮮から締出したたる宣教師は他の宣教師に比べ給與もよい、朝鮮から

▽……△

なつた、なほ[illegible]の校長たる宣教師は[illegible]に協調してゐる防献金等にも自發的[illegible]ひもあつたらしいし、朝鮮教會や慶南老會は皇國臣民たるの自覺において神社參拜を決議し、當局は無論これを諒承して退かぬ、これに前後することゝの結果を悲願し得ぬほどの果敢でもなかつた

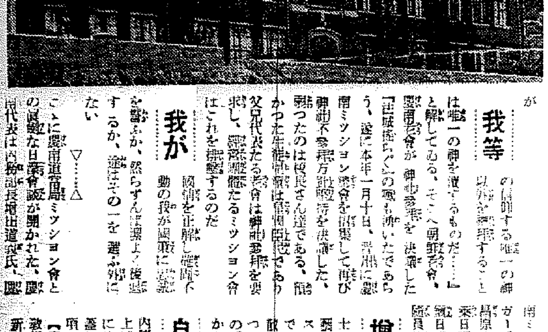

銃後の夏場風物詩 (上)

このの項 慶南文局

我等 の信仰する唯一の神以外は禮拜することは唯一の神を冒瀆するものだ……と解してゐる、そこへ朝鮮老會、慶南老會が神社參拜を決議した『豪州長老派』の壓も挑いだであらう、遂に本年一月十日、晉州に慶南ミッション總會を招集して再び神社不參拜方針堅持を決議した、斯つたのは校長さん達である、當局かつた先鋒神社は皇國臣民たるの父兄代表たる老會は神社參拜を要求し、慶南老會たるミッション會はこれを拒絶するのだ

我が 從來を正解し[illegible]動の[illegible]を斷ふか、然らずんば退くか、遂にその一を選ぶ外にない

▽……△

こゝに慶南道當局とミッション會との重大な日濠會談が開かれた、慶南代表は内務部長增田道義氏、慶南ミッション會は會長ツルナインガー氏が代表で、これに馬山高等女學校長のマグレー氏、東萊日新女學校長テウイス氏、釜山日新女學校長ウイザース氏等が副長格である

增田 道義氏は人も知る熱血漢で、『突增』の猛烈さ、しかもコップ酒をあふり、無類の實行家で有名な信念の士、勿論信條にふざける型破りのクリスチャンで、氣に喰はねば先鋒であるそ閣下の前にまで怒鳴り散らす向ふ意氣の強さ『山で鍛へた五段構へ、六段構へ』であつたら五段構へ、六段構へであるの手この手と最後まで頑ばります

自讚 する位のねばり強さ…『この交渉には先方の老獪な外人宣教師團から我が國體に目覺めさせんぞ…』と上げ得る共通の信仰を拠りただけに内懷に飛び込んでグイグイ挑ち、他の企てに及ばぬ意味もある、最も推し進める代表だつた(この項つゞく)

【寫眞は釜山水晶公立小學校分教場と看板を塗りかへた釜山日新女學校全景と私立學校看板許可證】

氣を吐く 釜山貿易
七億圓突破か
上半期だけで三億三千萬圓 後半期へ期待は大

【釜山】國際化等の好條件に惠まれて本年度の釜山港貿易額は上半期の成績如何によつて遂に七億圓の突破を實現するのではないかと見られ、第三國向け輸出增進と移出の好轉等に期待されてゐる、上半期貿易額は千五百萬圓を示して記錄を更新、内地貿易、外國貿易とも好調で移出一億三千六百萬圓、移入一億九千四百萬圓、計三億三千萬圓の巨額に上り、前年同期に比較すれば移出は三割三分、移入は實に四割七分と何れも增加し、輸移出入總計では三億四千六百萬圓で前年同期に比較し三割七分の增加となつてゐる

(單位百萬圓)

	輸移出	輸移入	計
十四年	一四七	一九九	三四六
十三年	一〇九	一四三	二五二
十二年	七七	一三五	二一二
十一年	七一	一一四	一八五
十年	六〇	九八	一八五

(單位百萬圓)

損害九萬圓 咸南暴風禍

【咸興】去る六月廿四、五の兩日間の暴風雨による本道沿岸各漁場の被害は漁船流失破損が三十二隻半破が八隻、都合五十一隻が流失破壞し、その復舊所要額は七千九百六十圓に上り、漁具の被害は[illegible]

釜山の赤痢愈よ跳梁 遂に留置場を襲ふ
患者の累計實に百三十七名

【釜山】廿二萬府民を戰慄の渦中に追ひ込んでゐる釜山の赤痢禍は衛生當局必死の防疫陣も効目なくますます猛威をふるひ、府警、道警を促して廿四日には遂ひに釜山署の留置場を襲つて新患一名を出し、これがため留置人や[illegible]消毒を行ふなど大狼狽を呈したが廿四日の現在の患者數は府立病院内二十九名、避病院六名、合計百三十五名と驚異的な數字を示してゐる、なほ届出に隱蔽された患者は當局の調査で少からず

發見されてゐる模樣であるから、[illegible]さの加はると共になほ激增を豫想され、府當局では衛生、衛生組合聯合會と協力のもとに防疫に[illegible]食堂の[illegible]するとか[illegible]

朝熊丸入港

【釜山】大[illegible]

東京會談鞭撻 新義州商議 電報で激勵

【新義州】商工會議所では二十四日午後二時から役員會を開き、同四時から臨時總會を開催し東京の會談の推移に[illegible]あげ議場一致の賛成で左記決議を要路に發送した[illegible]成行によつて大々的に府民大會を[illegible]

(電文) 興亞大業完遂のため政府は萬難を排し英國の對支方針を根本的に是正せしめ以て日英東京會談の目的を貫徹せられんことを期す

佛教學生講演

【會寧】京城佛教專門學校學生の講演隊は[illegible]十五日午後七時より會寧公會堂で講演會を開催した

釜山通過團體

▲鐵道局從事員養成所五十四名廿七日朝上陸北行▲香川縣女子師範廿九名同上▲三重縣師範學校十四名同上▲南京日本語學校研究會廿三名廿九日朝上陸北行▲京城地方會伊勢參宮團二十名卅一日朝上陸北行▲常陽部某校教員内地視察團二十名同夕上陸北行

仁川の貴金屬泥

【新義州】廿一日午後九時頃府内[illegible]を[illegible]つく不審な男を新義州署員が發見引致取調べた處、右は住所不定[illegible]で、去る十六日仁川の某貴金屬商店に侵入し、現金二百圓及び貴金屬多數を竊取し[illegible]したものであること判明

この一鍬、この一針
興亞建設の闘ひに光る汗

から全南道下男女十四ヶ中等學校では一齊に朝の大空にむしあつい夜の夢を破つて逞しくも雄々しき『勤勞奉仕』の猛者を展開した、熱汗を浴びて〃エイツ〃〃と空にふりあげるツルハシも、一針々々やさしい彼女等の手で運ばれて行く一本の縫針も國を護るつはものゝ武器にかはりはないのだ……そして彼等の兩腕に傳はる汗は建設の鬪ひ、光る銘記でもあるのだ……【寫眞は光州東中の勤勞奉仕隊と同光州高女の防暑チョッキ作り】

【光州】机から解放されていよ〳〵心身鍛錬の『鍛錬週間』に入つた廿一日すがすがしい朝のあけがた

汚物捨場に嬰兒死體

【平壤】去る四日平壤府汚物捨場に嬰兒死體を汚物と一緒に遺棄してあるのを發見、平壤署で捜査に活動を開始した結果府内大察里某私立病院から搬出されたこと判明、捜査を進めたところ、鄭川郡内面西金井里鄭七節の娘鄭○○(二一)何れも假名一が去る一日右病院に入院、姙娠七ヶ月の早産で手術を受け、その時取り出した嬰兒を正常な處置をせずに遺棄した事實が判り、李氏初め取扱つた醫師一名、看護婦二名、小使二名を死體遺棄被疑者として取調中

端川臨海鐵道計畫
既に基本調査を開始

【咸興】端川港新設計畫の進捗と相俟つて早くも本府では端川驛から端川港に向ふ臨海鐵道の敷設を計畫し鐵道局技師兼東譲氏ほか十四名を端川に派遣、廿三日から廿八日まで五日間に亘つて臨海鐵道の基本測量に當らしめてゐる、即ち同臨海鐵道は咸鏡線端川驛を起點に同郡端川面港を結ぶ延長約一里半で端川港の完成と共に開通するものと見られ、さらに目下計畫中の[illegible]ネサイトの搬出にも重要なる役割を果すことになるので[illegible]

危い生兵法 一人を轢く

【釜山】廿二四日午前十時半ごろ釜山府草梁町五八二反物商金守東方の店員李有鎬(二〇)田邊佑(二〇)の二名が店先の道路上で立話してゐる處へ府内草梁町二ノ二七朝鮮自動車運轉所店員沈珠根(二一)が無免許の癖に運轉で同所のトラック慶南第三三三號を試運轉して來かけ、過まつて兩名に衝突、田、李の兩名には全治二週間の負傷を與へた

米價抑制 對策協議會

【大田】物價の高騰につぐ米價の騰貴は一般民衆の台所を脅かしてゐるが、最近の品薄に對するに當り持ち米の定着からなほ値上りの一途を辿つてをり、かくては諸物價の昂騰を誘致、延いては一般民衆の生活を脅かすことになるので[illegible]

水稻斷念、代作へ
忠南の雨量累計僅か二百粍 今年の旱魃は新記錄

【大田】打續く旱魃に豫報通りは遂に水稻を斷念、代作を督勵することになつたが、既に植付けを見た水稻は七割位で、なほ今後の降雨の遲れをみなければ今年の出來高は、その上の減收を豫想され、今年のやうな旱魃は稀有の道内は史上の例を見ず、昭和二年以來の統計によつても

昭和二年が千四百ミリ、三年が千一百六十五ミリ、四年が千八十一ミリ、五年が千八百十三ミリ、六年が千四百十八ミリ、七年が八百九十二ミリ、八年が千五百四十七ミリ、九年が千六百四十三ミリ、十年が八百九十ミリ、十一年が千七百十四ミリ、十二年が千百十六ミリ、昨年十三年度が八百二十五ミリとなつてゐるが、本年は七月に入つた今日なほ僅かに二百三十ミリに過ぎない有樣である、なほ統計によると旱魃は大體三年毎に襲つてゐるが、今年のやうに六、七月に降雨の少いのは初めてゞある

咸南鑛業協會 近く結成の運び

【咸興】道では重要咸南の開發を促進すべく道各地の鑛山關係者を打つて一丸とし咸南鑛業協會を組成することゝなり、近く創立大會を開催すべく目下準備を急いでゐる

横領社員高飛び

【新義州】朝鮮鐵道[illegible]新義州支店事務員[illegible]七六九號[illegible]は、本年五月から六月まで三ヶ月間會社の金二千圓を着服して滿洲へ高飛びせんとするところを廿一日國境の驛所で平北道警察部移動班に捕つた

感激の寄附

【新義州】去る二十二日思想報國聯盟新義州支部大會に列席した金山分會長金文氏は同支部寄附[illegible]として二百圓を寄附した

あどばるーん

◇……ウルサイ府議の夜ぎから三年振りに内務部長に歸り咲いた吉市さん、けふこの頃の暑さにもメゲず時局柄とはいへ非常な張りきりかた

◇……その吉市さんが或る席でいふことに、一度は諦めてお髯の出來ない人間だが、これでも髯みしめたら相當味のある人間と自分ながら務めてゐる、どうか十分嚙みしめてつきあつて貰ひたい

◇……これを聞いた口さがない連中なるほど、ブルイスルメ(吉市進)だから嚙んだら少し位味が出るかも知れんよ【咸州】

【寫眞は吉市さん】

當選御禮

開城商工會議所議員

林漢琫　金在銈　久幸衛　權容洛　孔鎮泰　朴殷植　金鶴烔

朝鮮産業株式會社

趙容煥　孫洪駿　劉倉植　金鍾動

三元社

八木相右一

禹大

株式會社松高實業場

開城印刷株式會社

朴二鉉

醫學博士 鮫島義雄
鮫島産婦人科
京城本町三ノ二八 電本一六二八

一滴…二滴…三滴…素適！
金鶴香水
丹頂化粧品本舖

螺鈿漆器、高麗燒製造元
記念品 贈答品の御用はぜひ海市へ
京城本町二 電本(2)二五〇
海市商會

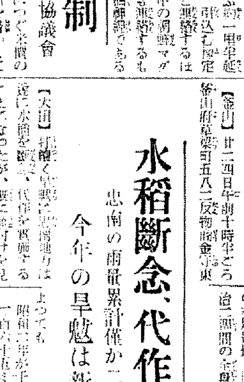

アサヒケーソード
(旭硅藻土)
耐火度一可溶性硅酸九〇％
生産能力本邦第一位
旭工業商會釜山支店
釜山府大橋通一丁目(電話二一九九)
本店 京城 支店 大阪 工場 慶北 慶北 慶州 州 平北 龍川 淀 工場 朝鮮 平北
用途 セメント混和材 濾過材 保溫材 保冷材

治麻劑
急性慢性淋病再發性淋病
賣藥の治淋劑は政府制定の日本藥局方治淋藥六種を主劑とし催淋劑を加味配劑したるを以つて淋毒を撲滅し速かに治癒せしむ
長いから効く効くから賣れる
有田音松創製責任藥業
別製 有田
驅毒劑 ヨコネ・カンソ 一期二期三期梅毒
有田ドラッグ

アラード
室内に強力芳香殺虫劑
蠅・蚊 南京虫・家ダニ 害虫一切撃滅！
よい香りがして衣類・器具を汚しません
大阪市西區京町堀西詰
南海化學工業株式會社
本社 和歌山 支店 名古屋

ハゲないロ紅
唇を荒さず飲食に絶對ハゲない魅力の六色
四〇・八〇錢
クロバー
赤いないホチキ紅
美しくさせてケヤ紅くつ十八色の生きた頰の
三五・四〇錢

趣味と學藝

樋口節副氏筆

文學の眞實と普遍性
——國語創作振興のために——
（一）　金龍濟

最近の朝鮮文化人殊や、文壇人の間には、國語創作への熱心な、又は國語的な新しい文藝思潮が實に熱心に、澎湃に擡頭されつゝある。かやうな現象は、これまでの朝鮮文化史上では見られなかつた現象である。

しかしながら、文化人や文藝家の所謂一部分では、思潮的にまだまだ消極を蔽ふることが出來ず、東亞新建設や内鮮一體の理念の下に文化活動を協力する態度には出ない人々がある。

そのやうな人々は、現在思想や政治を意識的に離れないことによつて、彼等の思想的、政治的立場を保つてゐる。彼等は過去では、文化面において、ある思想や政治のために奮鬪して來た人々が多いのである。今日もその思想は尾ひつつあるもその感情的閉鎖は嚴しいものがある。何れにしても時代的に不敏なる思想人、文化人である。

しかしながら、彼等は、我々が新らしい國民的な理念の下に『内鮮一體』や『東亞新建設』のための文化運動に挺身する時、彼等は、それを白眼視し、中傷し、嘲弄し、いやがらせをいひ、殊に馬を擲くのは慎むべきだ。その反面には、我々の新らしい活動を、蔑視し、冷笑し、歪曲する卑怯な心理も告白されてみて憐れな氣の毒さである。

我々が文化人である以上、ある思想や精神を信條して、そのために活動する時も、それは文化の軌範を通してのみなされ、從つて文化の自主性を自由に使行する態度でなければならない——その意味において、我々國民的文化運動者こそむしろ今日の政治思想に協力を惜むやうな苦い文化人たちよりも、政治的でないかも知れないのだ。

今日のやうな國家意思の強烈な勢力にも拘らず、それに協力を惜み、沈默に依つて反撥するやうな利己的傍觀といふものは、そこに可成りの政治的態度の深潜か、さもなければ自暴自棄の智能狀態がなければならないであらう。

しかしながら、私は政治を云ひたくはない。又、敢て國語をいふも避けよう。ここで、文學の世界について、以上のやうな弱點が如何にデリケートに作用して、見えざる弊害と悲劇が、讀者の間になされてゐるか。この事實に對する私の懺悔的感情をして見たいのである。

前にも云つたやうに、今日の朝鮮文壇は、假りに『日本的國民派』と、『朝鮮的民族派』との二つに分けて考へることが出來るであらう。過去に於ける社會主義的分子も、一部は前者の方へ轉向し、一部は後者の方へ墮落した現狀である。

文學に於ける世界的思想性や、社會的道德性や、國家的普遍性をはなれて、所謂藝術至上主義を論じた所で誰ももう耳はかすまい。しかしながら、その文學の眞實性とか科學性とかいふプロ文學時代の議論をそのまゝ使ふことはよいとして、その眞實の内容たるや、偏狹な民族的なものの熱鬧性だつたり、民族誌の至上性の主張だつたりするのはどうだらうか。又はその科學性の方法論たるや、客觀的な歷史を無視しようとはせずに、それを主觀的な觀念論の小刀に使つたりする傾向があることである。民族的文學人、又は國語創作態度に對して、それとなく中傷したり、いやがらせをいつたりしてその文學的なものの言葉の端でその民族主義的なるものの思想性をいはんとする。だから、その論たるや、藝術的であり、卑俗ないひ廻しであつたりして、吾人をして不愉快ならしめ、今日の文化運動の途に亦障碍を撫くやうな危險を伴ふのだ。若い人の中からかゝる誤解が現れることは遺憾である。このことの具體的な論及を文學の眞實や、それの國家的普遍性の立場からして見たいのである。

バックミラー

六年振りに京城へ歸つた日本畫家の橋本關雪氏、個展も大成功に終り、ひまに飽かせて好きな陶器の掘出し物をしたりしてゐたが、數日前急に發熱して床に就き、今はもう快方に向つたが『あの時許りは京城の土になるかと思ひましたよ』といふ口の下から『併しこの土、陶器も捨てがたい土だけれど……』

危機一髪 【上】
中村健太郎

總督府大ホールにおける故子爵齋藤實氏の御葬儀式に參列のため齋藤春子一行が入城された時のことである。私は一行中の元總監局長松村松盛氏に逢ひたいと思つてゐると、氏は北鮮に向け午後四時二十五分出發せらるゝとのことを聞き込んだ。氏の北鮮行は、必定滿浦から咸鏡を經て歸東せらるるためであらう。この機會を逸してはまた逢ふことは出來ぬ。列車内の時間を利用しやうと考へ、京城驛に赴いた。

驛について見ると急行は、京城附近では東京城驛（元清凉里驛）より外には停車しないとのことである。そこで私は京城驛—東京城驛間の乘車券と急行券とを買つてプラットホームに出て立つと、多數の人に送られて、列車はまさに發車しようとしてゐる。私は飛びつくやうにして展望車に乘つた。そして松村氏を探し廻つたが、一向に見當らない。どうしたことかと思ひながら、右往左往してゐるうちに、不圖上瀧基北知事閣下に出逢つた。私は尋ねた。

『北鮮視察に いらつしやい ますか』と。上瀧さんは

『いや、私は大邱へ赴任するところぢや』とのことであつた。

上瀧さんとの問答で特急の『あかつき』に誤つて乘つたことに氣づいた。何といふ錯誤であらう。

京城驛といへば、殆ど毎日といつても差つかへない程たびたび往くところである。それ程私は京城驛には或る親しみがある。

それで北鮮行急行が、どのホームから發車する位のことは、よく知つてをる。それに時間的にも十分の差があるのに、間違つて乘り込んだといふことは、錯誤でなくて何んであらう。私は私を疑つた。

どうかしてゐるに違ひないと、それにしても、先づ専務車掌に諒解を求めて置くの必要があると思つてゐると、車掌がやつて來た。實はかうかうかくかくの次第だと間違へて乘つた事情を話へると、車掌も非常に同情してくれたが、この列車は『大田』までは停車いたしませんといふ。私もよく知つてゐる。そこで私は先づ自分の頭の整理をせねばならぬ。靜かに考へて見やう。こんな錯誤を起こすのは、どうかしてゐるに違ひないと座席に落ちついて考へれば考へる程、自分ながら自分を疑はざるを得なくなつた。世の多くの間違ひは、かゝる時に起こるのではないかと……。

私の座席には旅行者らしい人が旅行案内を出して、時間を調べてゐる。そこで私はその旅行案内を借りて『あかつき』の大田に到着する時間を調べて見ると、午後六時四十二分である。そして北行列車は、その四分前に發車することになつてゐる。僅か四分の差で乘れないかと思ふと殘念でもある。次の列車は調べて見ると、午後十一時四十分發となつてゐて、その急行に乘るより外京城に歸へす方法はない。途中では下車することの出來ない列車、こればかりは仕方がないので觀念してゐると大田近くまで來たと思ふ頃、車掌が飛んで來て

『此驛で列車がすりちがひになるので、一寸停車しますが乘りかへますか』といふ。私は

『さうか』といつて直ちに『あかつき』から降りた。すると車掌が

『直ぐこの列車から線路に降りなければ、間に合ひません』といふ。そこで私は急いで北行列車に乘つた。そして展望台から線路に飛び降りた。

夏期繪畫大講習會

▲會期　八月十三日—十九日（七日間）
▲會場　京城師範學校（申込者の宿泊設備あり、詳細は三錢切手封入講習會係に照會されたし）
▲會費　金拾圓也（申込書に添へて現金または小爲替を利用されたし）
▲申込　京城日報社事業部内大潮會講習會係宛
▲科目　洋畫全般・人體モデル使用・石膏、靜物、風景
▲講師　寺内萬治郎氏・阿以田治修氏　渡邊浩三氏・榎戸庄衛氏
▲資格　小中學校職員及び一般男女（講習生は畫架、カルトン、水彩畫油繪材料等持參されたし）

主催　大潮會
後援　總督府學務局　京城日報社

新映画評
極樂オペレッタ
氣の利いた創意物
メトロ作品

メトロ作品極樂『オペレッタ』——ローレルとハーデイは貧しい放浪のセールスマン同志で、或るチーズ商に屈取り金額を與るが、支拂はれた金が無價値なものだつたことを知らない二人は山嶽ホテルで豪遊した揚句、代償としてつらいコック働きをさせられる、丁度有名な作曲家が踊り廻かにオペレッタを書上げるためこのスイスロルの山中ホテルへ投宿してゐる——といふやうな設排で、ウオルター・W・キングとデラ・リンダが目はりミユージカルな場が添へられてゐる、この映畫は一寸氣の利いた試みでもあつたが、一方ローレル、ハーデイの個性を生かしたギヤグが思ふやうにならず、可成り喰ひ足りない感じがする、二人組の作つた既成品に較べると殊更な新鮮味もなく獨創のテンポも亂調子に縋つてゐる、場面として殊に眉ぐれてゐたのは二人して斷崖上にピアノを運ぶ滑稽の件がなんといつても一番笑はせる、添へ物程度であるかローレル・ハーデイの漫畫として興味の人にだけは魅力があらう、監督はジョン・G・ブライストン、一時間二十分——明治座上映中

映畫ニュース
〝音樂の表情〟
東寶文化映畫

さきに『もんしろ蝶』を第一回作品として發表した東寶文化映畫シリーズは『レントゲン』『雪と子供』を發表して文化映畫の存在意義を確固たらしめてゐるが、近く『蛙の話』『音樂の表情』を公開する。『蛙の話』は蛙の孵卵からおたまじやくしへ、更に蛙への過程を顯微鏡寫眞で描いた興味深いものでまた『音樂の表情』は音の高低強弱からシムフオニー編成に至る迄を平易に解說したものである

不連續線
透視

『きのふは猿股一つで寢ちやつたよ』

といふ男がある。

『僕も褌一つさ』

といふ男もある。

そこで考へることだが、この頃の男子の間で、猿股を用ひてゐる者と、褌を締めてゐる者と、どちらが多いだらうか。

無論、この頃の猿股はメリヤス製のもの。褌も越中だときめて差支へない。いま時、大工さんみたいに木綿の猿股をはいてゐる人はないだらうし、同樣に、木綿の六尺褌を締めてゐる人も稀だらう。

それならば、婦人の場合を考へて、ズロースを穿いてゐる女と穿いてゐない女とでは、どちらが多いかといふことも問題になる。

小學兒童や女學生、洋裝の婦人なら、先づ百人が百人までは用ひてゐるに違ひない。和服の婦人でも、この頃は穿いてゐる人が多くなつたが、四十歲、五十歲以上の女になると、先づノー・ズロースが多いのではなからうか。

あの男は猿股か褌か、あの女はズロースを穿いてゐるか穿いてゐないか。それが透視出來たら、どんな統計が得られるだらうか。

たゞ、[illegible]たいことは、緩んだ褌の男と、[illegible]服の下に武裝を施してゐない女である。

氏家氏歡迎浄瑠璃

大阪素義界の巨頭で大日本會理事氏家龍師氏の來城を機に京城素義の有志により歡迎浄瑠璃會が朝鮮文藝社の主催で七月廿五日午後七時から本町の本三世界部で開かれることになつたが入場無料である

龍山の素謠會

謠曲界素謠の第一人者として知られてゐる井上宮介氏は大西信久氏を伴ひ渡滿の途次京城に立寄り來る廿七日午後七時から龍山鐵道會館で素謠會を催すことになつたが、番組は『忠度』『砧』の外仕舞があり、會費は一圓である

新刊紹介

▲丹羽文雄選集『第三卷』（古谷綱武編）編者古谷氏も云つてゐる如く『現象の世界の現實性に對してもつとも直觀でぶつかつてゐるのはたしかに作家としての丹羽文雄の特色である』と、第一卷では血族的な匂ひの濃い作品のみが選ばれてゐたが、第二卷から第三卷へかけて丹羽文雄の獨擅場とされる彼の都會生活について即ち男女交渉の世界の消費作品がノンダンにあげられてゐる、なかでも『二日坊主』に至つて作者の創作的手腕が最高潮に達した觀がある作である（[illegible]・四谷・北伊賀町十一、竹村書房）

今晩のラヂオ

六時合唱と獨唱（大）ダスペインの歌々▲六時二十五分產業講座（東）深見義一▲七時二十分特別講演（東）逓信大臣田邊治通▲七時四十分義太夫朗讀（天津）▲八時放送合奏（東）鈴木鎭一▲八時四十分清年の時間（大）丁酉　鹽瀬笑天

爽かな頭になる
ノーシン
好評の頭腦藥
炎天下一〇〇度
太陽の直射は、容赦なく灼きつける！
路は溶ける！
腦髓がジーンと痛む
頭がボンヤリする！
急にめまひがする…
と云ふときにはスグノーシンをのんで下さい。そして素早く輕いハツキリした頭腦を取戻し、氣分を爽かにして下さい
効めが速くて安全…
ノーシンは頭痛や頭重を止めると同時に、朦朧とした頭腦の疲勞を恢復して、頭をハツキリさせる獨特の藥効を併せ持つてゐます。而も常用すれば神經の榮養をよくし、心臟を强補する隱れた効果がありますから日々の執務や勉强、家事裁縫等の過度で頭腦を酷使する現代人必需の頭腦藥として頗る好評です。
主効　頭痛・頭重　頭腦疲勞・頭内朦朧　のぼせ・二日醉　めまひ・船車の醉
二十錢・五十錢　一圓・二圓　藥店にあり
製造發賣元　荒川長太郎合名會社
盛夏の頭腦を護れ

頑固な水虫の病原菌に獨特の殺菌力と皮下の深部まで浸透する作用を具へ、一日一回簡單な塗布で徹底的の治療に導く　六〇セン　四〇セン
水むしにポンホリン
株式會社　塩野義商店　大阪・東京・奉天
SPO—8

SH—31
腦溢血　狹心症
ハセスロール
摂要なる社會人士を奪ふ恐るべき狹心症の發作は中年期以後に於ける心臟麻痺の大部分の原因をなすものと看らる。而して狹心症を誘起する患者にありては生命神經系統の異狀に基く前驅症狀例へば……
偏頭痛・發言難・心悸亢進・耳鳴・就眠不能・眼華閃發・眩暈・記憶力減退・倦怠疲勞感・指端痙攣……等の危險症狀を伴ふを常とす。
ハセスロールは血壓を支配する生命神經に直接作用して原因的に溫和且つなる血壓調整作用を營み血流を圓滑ならしめ、過度に亢進せる血壓を生理的自然位に維持せしめ、腦溢血・狹心症を豫防して生活の安全感と明朗なる心境を保持せしむ
錠劑　五〇錠　一・三〇　一〇〇錠　二・〇〇　三〇〇錠　八・五〇　粉末　注射
（說明書文獻贈呈）
シオノアスピリン製造元　株式會社　塩野義商店　大阪市東區道修町

松竹キネマ　七月廿四日より上映時間
ニユース　6.40 2.30 10.30
胸に咲く花　7.00 2.58 10.50
實演　8.35 4.33 12.25
極樂オペレツタ　9.10 5.08 1.05
明治座

若草東寶映畫劇場　七月二十五日より上映時間（冷房完備）
ニユース　8.35 2.35
人生の行路　6.45 2.45 10.50
炎え上るバルカン（豫告篇）ユース　8.00 4.00 12.05
二人喧嘩鳶（前後篇）　6.10 4.10 12.15
午前中割引（三十錢均一）但し開映時間まで

黄金座　午前中入場料三十錢均一
十九日より二十九日まで
霧の紅二滴　6.10 2.00 10.00
天國へ　7.25 3.05 11.05
ニユース　8.30 4.15 12.15
港の氷　8.40 4.25 12.25

京龍館　二十六日—三十一日
疾風白頭巾　7.00 3.25 12.00
ニユース　8.00 4.25 1.00
愛染かつら大會　8.20 4.45 1.20

喜楽館　日活
七月廿六日—八月一日
ニユース　8.00 5.55 3.30 11.00 10.30
人生劇場　8.10 3.40 11.35
シカゴ　6.05 1.35

中央館
讀賣ニユース
同胞の歌
魔獸境突破
劍姫の法

朝日座
爆笑漫才大會

東寶映畫　浪花館
七月二十五日より上映
恐術女三代記
新人豪華版
樋口一葉

法人登記公告　京城地方法院春川支廳
法人登記公告　京城地方法院水原支廳
商業登記公告　京城地方法院洪川出張所
北日本汽船　北鮮出帆
敦賀行　氣比丸　はるびん丸（月六回）
新潟行　月山丸　さいびりや丸（月十回）
切符發賣所　國際運輸各支店

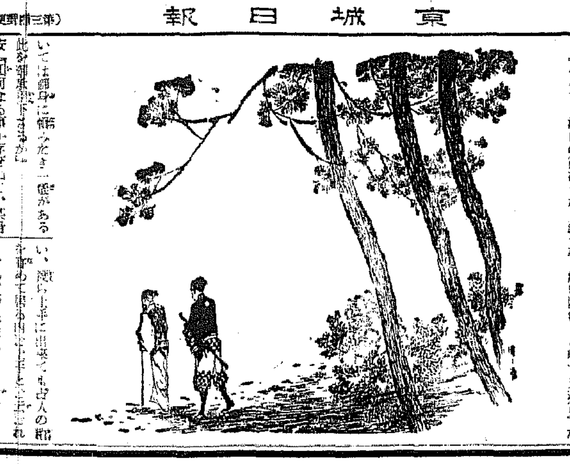

堀部安兵衛【14】

一龍齋貞山（演）　矢島健三（畫）

浪人（三）

老人に問はれて安兵衛、

安「ハ、主家を名乘るは不忠の至りながら、一度賊の汚名を蒙りし某、身の上を申さざれば再び疑ひを受けるであらう。依つて委細を申上げる。某事は越後新發田溝口の家臣にて中山安兵衛武庸と申す者、大殿の怒に主君の手前不首尾となり遂に浪人いたしたに依つて江戸表を指して罷下り、何れかの諸侯に仕へる所存、又江戸に出府いたす途中名ある武藝者を訪ね、一手二手の教授を受けつゝ今宵此邊に出張いたすとか、それが爲に百姓家にて一泊を許さず據ろなく此の八幡宮の御殿にて一夜を明さんと存じたるところ、激しく夜に及んで［illegible］狐狸の惡戯かと存じ無禮の段を致した、然るに御老人の優れたる術前、實に以つて驚き入つた、平に御無禮の段お詫び仕る」

○「ハハア、溝口の御浪士か、［illegible］人と見受けた、もう歳は古稀上以、然し永年武藝に鍛へし身體とて壯者を凌ぐ頗る見事なる體格。安兵衛は元來此の老人は何人か、とそれに從ひ參ると［illegible］上州馬庭村此の老人こそ關八州に聞ゆる者なき劍術の達人と稱された樋口十郎左衛門であります。馬庭念流の大先生、安兵衛も意外に感じ［illegible］して自分が叔父の［illegible］より聞かし［illegible］やはり念流、此の老人はその流儀の中興の開祖、但し樋口は［illegible］代此の流儀の大家でございます。中にも此の流の十郎左衛門は祖先を凌ぐと云はれた人、安兵衛、叔父菅野の話をすると、

○「扨、次左衛門の御甥御であつたか、イヤ奇遇と、此の事である」

と此から安兵衛を泊めて置いて自分が工夫した馬庭念流の極意を傳授した、此人は古人の工夫した劍術ばかりに達して居るのみでない、古人以外の流儀をも開拓した、然らば名人と申すも過言でない。［illegible］

［illegible］いては御身に傳へたき一儀がある此を御承知下さるか」

安「如何なる事か存ぜねど、某身に叶ふ事ならば何なりとも承り申す」

○「予は他の事ならず某數年工夫いたしたる武術を永く後世に殘へたく存ずれど、今日まで我心に叶ひし門人とてもない、見らるゝ通り明日をも知れぬ老人の我、願はくある内にその武術を御身へおきたく此が爲に當八幡宮に參詣いたし何卒勇士を授け給へと祈念いたす事茲に一百日、滿願の當夜に端り御身の如き勇者に出會いたせしは之ぞ八幡宮の加護と存ずる、如何に中山氏我多年工夫せし武術を學ばれ我志を繼ぎ以て永く後世に殘し置かるゝ心底なきや」

と、問はれて安兵衛大いに喜んだ。

安「願ひきその仰せ、何卒御教授下し置かれたく、某丹精を凝し御老人の御工夫になりしその武術を學ぶべし、して其許樣には何れの御方にて御座候」

○「イヤイヤ、それは後に譯そ、今此國にて名乘るにも及ばぬ、我道場に參らるるやう、當所より遠からぬところに住居もござる、さ、さ同道さつしやい」

叙の餅を摘まえたかと思はれる白髯左の手にて撫で下し悠然と誘ふその態度、天晴れ出來ある

［illegible］い。誠ら上手に出來ても古人の［illegible］ません、巧に模倣すると云はれるに止まる。決して名人の階段へ登る譯には行かない。安兵衛は數年の間一心になつて馬庭念流を［illegible］した。極意を得て愈上達を出立する事になつた、その記念として山名八幡宮に堀部と二字が認めた額を掲げました、此は今日もあるさうで、大分腐蝕して字だけがこんもり浮き出てゐると云ふ。安兵衛は書も上手であつたと見えてかねやすゆうげんと認めた招牌が今も泉岳寺に殘つてゐる、此等より推して先生中々書も巧であつたと見えます。そこで安兵衛は江戸に出府して叔父の行方を探したが何うも判りません。

商業登記公告

京城興産株式會社（變更）監査役全員ハ昭和拾四年五月參拾日任期滿了ニ付職務東準植主ハ再選左ノ者新選サレ何レモ同日就任ス　水原郡［illegible］面松里六〇番地金國應

右昭和拾四年六月拾參日登記

京城地方法院水原支廳

法人及［illegible］登記公告

［illegible］株式會社［illegible］昭和拾四年六月拾貳日［illegible］四年七月［illegible］解散ス

右昭和拾四年六月拾四日登記

京城地方法院鐵原支廳

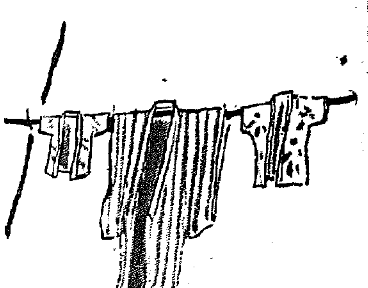

お洗濯後の腰痛に就て
病的のものが多い

毎日洗濯な［illegible］。［illegible］な洗濯の手入れも［illegible］な作なれば［illegible］その心［illegible］です。一時間洗濯なして二三日腰が痛む、肩があがらない、氣分も重いといふ症狀、毎日の勝手元の働きも［illegible］來ない下腹部腰部の異常は、只の疲れとは根本から違ふ［illegible］く潜む病患あっての爲めです。

腰の芯が疼き痛む、下腹の張り痛み、内臓の［illegible］痛み等は、たゞそれだけのものではなくそれらに續いて必ず婦人病白帶下の病因があるのです。湿布や貼り藥ではいつかな［illegible］ない根強さはほと／＼とわれと吾身をもてあます程です。これらは子宮内部の鬱血、その爲めに起る［illegible］、又は［illegible］での［illegible］等が原因であつて洗濯その物の爲めでなく、洗濯の爲めに痛みが増加するのです。

捨てゝおけない症狀ですから、［illegible］ある治療法、即ち［illegible］大病院を始め［illegible］有名病院婦人科使用の［illegible］藥ワセトン球で治療を急がねばなりません。内部の病巣に［illegible］作用の［illegible］に［illegible］に働く一番有効な手當で、毎日の［illegible］の［illegible］にも決して［illegible］ぬ生理的、明朗な病御の［illegible］、［illegible］の［illegible］びへ導きます。

女性ホルモンと頭重頭痛

お［illegible］によつて頭重頭痛がする、それも理由はありますが、婦人の場合には直接の原因として、婦人病［illegible］ホルモン異常と説明して目録［illegible］中の様です。これは耳鳴り眩暈、肩凝り不眠、［illegible］等に悩まされます。［illegible］な精神の［illegible］は一時的の手當でなく病患をこそげる治療を急がねばなりません。女性ホルモンの注射もよく効きますがそれにも増して良いのはホルモンを外用的に使用する方法であると近時醫界で［illegible］されてゐます。

ホルモンが不足すると［illegible］不順、無月經、月經痛、月經不順を始め、頭重耳鳴り眩暈、冷え等が起こり、第一に女性美が衰へる大きな影響があります。随でホルモン丈けでは效果が充分現はれないので、ホルモンを補足すると同時に内部の異常、腫れ痛みなどを［illegible］するヴイタミンA D療法を兼て行へば申分ありません。高級婦人藥ワセトン球がさういふ［illegible］い理想の下に研究された有名な綜合藥で、獨特の［illegible］で病患に行きわたるので後始末の不快なく、爽やかに他に判らずに行き届いた治療が家庭で出來ます。

藥價は興藥報國の意味から今直ぐに求められる安心した藥價です。六球七十錢　十二球一圓廿錢　廿四球二圓卅錢　卅六球三圓四十錢（送料は各々十五錢です）別に病院使用包一四四球十二圓も治療の便を計り素人にも使用できます。

お求めに御注意　全國藥店デパート藥店部では必ず帝大病院使用「ワセトン球」と名ざして下さい。品切れの時は代用藥お求めなく總代理店東京市芝區通新町十三合名會社河原商店へフリカへ（東京三五〇一九番へ郵便局で拂込む）又はカワセ郵便利方法で御申込次第急送。官製葉書で『何球送れ』と御申越あれば内地に限り代金引換の便もあります。

無代進呈の書　婦人科大家醫學博士木村［illegible］先生御推奬「女性の新生療法」御申込の方にさしあげます。

ギター獨奏集　キングの洋樂盤
絶讃！大好評
日本テレフンケン

贊化病院
京城府明治町一丁目　電話本局⑤二四〇一番
入院隨意　普通病室及
内科　小兒科
醫學博士　古城憲治

クロダ齒科
京城本町一丁目ビル二階

京城婦人病院
工藤武城　松本泰治
京城府北米倉町四九番地　電話本局二八三八九番

カンサイハイトリ紙
カンサイ蠅取リボン
關西ハイトリ紙製造合名會社　岡山市

品質斯界随一　TRADE MARK

蚊、蠅、家ダニのみ、しらみ
南京虫等々の虫は
このイチゲキで
一掃全滅！
そして香りが
たまらなく爽快

イチゲキ
家庭用　超強力殺虫液
人畜無害

あせも、たゞれ
皮膚病
この一浴で！
各薬店にあります
［illegible］

高
フンドー
タカのあるところ
聲價愈々高し
仁川　高杉醬油釀造場

投網釣具
京城府明治町一丁目
卸商　秋岡商會
電話本局⑤四三九〇番
振替京城一二二五六番

美人の條件は…
…と、問はれたら……
第一に、常に美しい容顔の色澤
第二に、晴々とした明朗な心持
と答へます。
★大黒ぶどう酒は、婦人方に喜ばれる、美味しい葡萄の酸酒です
★朝夕、ホンの一杯づゝの大黒ぶどう酒は、此美人の條件をあなたに與へます。
★ですから、近頃ではがぜん女性の大黒ぶどう酒愛好者がふえました。あなたもぜひ試みて下さい！
家庭用に御用一升瓶詰發賣
東京・淀橋・下落合
大黒葡萄酒株式會社

純國産　大黒葡萄酒

うまい・うまいカルピスです。
榮養たつぷりのカルピスです。
一本が七本になるカルピスです。

滋強飲料
カルピス

一夜で治る
あせも水藥
アセモローション
各地一流デパート
藥店にあり

萎れた花には水を！
疲れた人には
赤玉ポートワイン
旺盛な精力となる優秀な榮養素に富む純良葡萄酒です

補血強壮劑
麥蔘茸トニーク

武田發賣品

頭痛　神經痛　めまひ　齒痛

ノボリン

「僕はまた、眼が醒るほど忙がしいのだが」
「僕のはめまひの方でネ」
［illegible］
三十錠・五十錠・一円・二円・三円五〇

39(1)510

パピリオ
ずっと
外國品ばかり
お使ひの方
比べて下さい。
クレーム三種　バニシング（AB）白粉下C
粉白粉十二色　口紅八色　頰紅十二色

武田發賣品

わきがと
汗止に
爽やかなクリーム
ダモラ

腋の下、指のあたる部分、頸のまわり、腋のはえ際など汗の出易いところへ、お出かけに少しダモラを塗つて置くと、汗の出が少なくお召物を汚しません
ワキガの方はダモラを指先につけ輕く擦込んで下さい不快な臭ひをなくします

島谷汽船臨時出帆
［illegible］

法人登記公告

大邱印刷株式會社（變更）［illegible］
右昭和拾四年五月貳拾六日登記
大田地方法院鎭川出張所

島谷汽船株式會社

法人登記公告

［illegible］
右昭和拾四年五月貳拾五日登記
新義州地方法院寧邊支廳

經濟解説　事變發生後に於ける圓ブロック内の物價

日本の物價が、事變を契機として騰貴の歩を進め出した事は吾人の見てゐる所であり、日本の紙幣物價が英米佛等に比し騰歩高を示してゐる事實も周知の事實である。ところがこの様な日本内地の物價の騰貴率も、所謂〃圓域〃と呼ばれる支那大陸の日本人住居區域における物價騰貴率に比べるならば全く物の數ではないのである

北支が最高

しかしかくの如き事情が既に一般においても確認されてゐる所である事は各會社や商店において社員の現地内への赴任者に對して内地俸給の五割乃至十割のプレミアムをつけてゐる事實から明かなところであるが、昨今における物價騰貴の急激さはかゝる手當が大陸へ移駐せる彼等に大した恩惠を與へてゐない事實を明瞭ならしめてゐる、下表に示したのは大陸においても最も信用するに足る調査（朝鮮銀行）に基く卸賣物價指數（上海は生活費指數）により事變發生直前即ち一九三七年六月に對する本年五月の騰貴率を日銀の國内卸賣物價指數の同期間における騰貴率に對照して示したものである、蒙疆は單に參考として示したに過ぎないが、北支の七四％〇を筆頭に中支の五〇％六、滿洲の四三％七と何れも日本内地の騰貴率の三倍乃至六倍の騰貴振りとなつてゐる騰貴が著しくなつたのは本年に入つてからであるが、本年に入つての騰貴率も北支は矢張り筆頭で二九％、滿洲は一四％强、蒙疆は七％中支は五％を示し、騰貴を抑制されてゐる日本内地も六％近くの騰貴である

騰貴の原因

圓域内の物價騰貴の原因を單に戰時インフレと片付けるのは間違ひだ、勿論日本物價が世界物價と離れて獨歩高を呈すると共に、貿易關係から日本商品に依存しなければならぬ圓ブロック内の物價も同様の品騰を辿らねばならぬ、しかし北支、中支においては法幣の品價暴落に伴ふ法幣建物價の品騰も考へられねばならぬ原因である、又北支に於ては第三國商品の輸入及び日本商品の輸入は共に抑制されて居り、これは一部に投機的な物價騰貴をも促す、中支においても最近の法幣價値の急落から從來の八片基礎物價が六片へと移行し、これが又第三次暴落と相俟つて思惑的な物價騰貴を促しつゝある事は周知の如くだ、滿洲の物價騰貴には法幣に基く要因は作用しない、然し外貨資金に依存する事を得ず全く圓資金に依存せざるを得ない滿洲國五ケ年計畫の大規模な遂行がインフレ的な傾向を辿らざるを得ないことも已むをえない所で、滿洲國中銀の紙幣發行高は一九三七年六月末の一億七千八百七十二萬八千圓から本年六月末の三億九千九百九十四萬四千圓へと倍以上の増加となつてゐる

圓域内卸賣物價指數

	(A)北支(天津)	(B)蒙疆(張家口)	(C)滿洲(新京)	(D)中支(上海)	(E)日本(東京)
1936年平均	110.62	—	106.1	105.04	198
1937年平均	129.98	—	125.1	124.11	238
1938年平均	168.21	—	149.6	160.60	251
1937年6月	130.40	—	124.0	109.51	238.3
1938年7月	180.84	—	168.8	163.72	254.3
8月	184.32	100.0	165.7	167.12	251.8
9月	180.96	100.5	162.3	160.25	251.8
10月	181.00	100.9	161.9	159.09	252.5
11月	171.11	100.8	156.2	154.87	253.8
12月	176.24	100.2	156.3	154.93	255.3
1939年1月	183.56	101.3	161.4	159.32	259.6
2月	187.14	102.7	164.9	161.02	264.4
3月	195.13	107.2	171.1	163.08	264.8
4月	201.65	—	171.3	164.13	266.2
5月	226.84	—	178.2	164.87	269.5
事變發生後の騰貴率	74％0	□7％2	43％7	50％6	13％0

(A)　北支は天津支那問題研究所調査1926年＝100，月平均
(B)　蒙疆は蒙疆銀行調査，1938年8月＝100，各月下旬基準
(C)　滿洲は滿洲中央銀行調査，1938年＝100，月平均
(D)　中支は國定稅則委員會の卸賣物價指數が昨年8月以降發行中止されてゐるため工部局調査上海工人生計費指數を代用，1926年＝100，月平均
(E)　日本は日銀調査，明治33年10月＝100，月平均
□　蒙疆のみは昨年8月に對する騰貴率

三根本對策の下に　旱害地方救濟を講ず

けふ災害對策第一回委員會

臨時災害對策第一回委員會は廿五日定例局長會議に引つゞき本府第三會議室において開催され、塩田殖産局長以下本府中の關係局課長の出席の下に、内務部長の管内災害狀況調査報告を聽取したるのち、對策根本方針を協議し正午散會したが、關係決定事項として左の如く發表された

一、七月末日現在により各道より被害狀況報告を徴すると共に本府よりも被害狀況調査班を派遣すること
二、代用作物の播種につき種實付の斡旋に努むること
三、最惡の場合に於ける罹災者救濟の各種方策を考慮すること

罹災者救濟に勞銀撒布を考究　關係局課で具體策を樹立か

本府では旱害對策につき各種對策を樹立實行に移すことゝなつたが、代作對策以外における罹災者救濟對策としては
一、砂防工事施行による勞銀の撒布
二、道路工事施行による勞銀の撒布
三、鑛業勞働者その他移民の積極的斡旋
等も最も効果的對策と見られるので本府關係局課では夫々右三項に對する具體的對策を樹立するものと見られる

▲昭和十二年六月一一八・四三▲十四年一月一五五・八四▲二月一五七・五八▲三月一五七・一六三▲四月一六〇・六二▲五月一六二・四七▲六月一六一・九七▲七月一六二・〇四

朝日化學系で鑛山會社創立　奥村社長畫策中

朝日化學では今回新たに朝鮮の鑛業界に進出することゝなり既に大阪の本店から奥村社長が入城して實地調査の下準備を了し、目下南山鑛業方面との折衝に當つてゐるが、同社の計畫は資本金二千萬圓の鑛業會社を朝鮮に設立して金鑛を初め銀、石炭、硫化鐵鑛その他の特殊鑛の全般に亘つて開發し、これを同社直系の重工業會社に供給せんとするもので、右につき奥村社長は語る

滿洲には自分の關係してゐる滿洲工業、滿洲鋼物、滿洲工作等があるので、朝鮮の地下資源を開發して是等の諸工場に供給したいと思つてゐる、硫化鐵鑛の如きは朝日化學の原料として供給したい、今回の入城は主として總督府方面との折衝旁々北鮮方面の鑛山を視察のためで許可さへあれば早急に會社創立に着手したい

殖銀の鑛資金二割方の増加

殖銀の鑛業關係資金は數年來増加を辿り本年度の放出は更に前年度より二割方増加し各種資金を總計すると一千五百萬圓を突破してゐる、戰爭して相當出てゐた設備資金は本年は一段落して仕込資金融通資金他が大部分を占めてゐる、本年の鑛況は頗る順調で金價も高値にあるので資金の回收は早いとみてゐる

重石　水銀　買入　金　三昌鉱業所　京城府南大門通二ノ一　電話本局三〇二五番

產金會社の事業資金　八千萬圓程度と決定

木野本府產金課長の歸任談

明年度豫算打合せその他產金重要對策打合のため東上中の木野產金課長は廿四日歸任したが左の如く語る

產金會社　第三營業年度（七月一日より十二月末まで）の事業資金は八千萬圓程度と決定した、これを今までの七千萬圓に比較すると一千萬圓の増加で產金會社の仕事も愈々本格的となつて來た譯だ、明年度豫算に就ても打合せを行つたが、產金は刻下の急務であるから内鮮とも大馬力をかけることとなつたので產金課としても出來るだけ豫算を要求しようと思つてゐる

これから　財務局と折衝する豫定だ、資材の關係も關係官廳方面が充分考慮して呉れてゐるのでメーカー方面とも會見して取入れ督促をして歸つて來た、兎に角今回の東上中内地における相當歷史のある金山を二、三見て來たが、過去四十年前から現在に至る產金量と朝鮮の有數な金山を對比してみると朝鮮の山の出金量が多くなつてゐることが判つた、これで朝鮮の金山の實力が判る譯だが、これだけ朝鮮の產金國策上の責務は重大であると痛感した

騰貴十五品　京城小賣物價

京城商議調査による七月中の京城小賣物價は調査品目八十五品中騰貴十五品、下落六品にしてその平均指數は一六二・〇四と前月より〇・〇七といふ極微少なる騰貴を示した、これを類別に見ると左の如くである

		對前月比
食料品	%	
第一類	一五七・〇五	六・四三
第二類	一八六・五二	△〇・九六
第三類	一七四・八九	〇・二〇
第四類	一五三・九九	〇・四四
第五類	一三三・八六	〇・四三
衣料及身廻品	一三〇・七三	〇・四二
建築材料	[illegible]	[illegible]
燃料	一五一・〇六	△一・六〇
雜品	一九六・六六	△〇・九五
總平均	一六二・〇四	〇・〇七

騰貴品　白米上中下、精粟、豚肉、豆腐、甘藷、鶏卵、鯖鯔、醤油、酒類、濁酒、人蔘、人絹交織
下落品　馬鈴薯、椎茸、鮭、鰯グチ、杉材、硫化染料
なほ總平均指數は次の如く事變前たる十二年六月より四三・六一％の騰貴を示してゐるが、本年五月を最高とし一應安定狀態を示現し

各地潤ふ　廿三、廿四兩日の降雨量

數日前より全鮮各地に待望の降雨があり殊に南鮮旱魃地帶への降雨が期待されてゐたが、廿五日朝までの本府米穀課の調査によれば廿三日には河東四〇ミリ、開州三〇ミリ、山清三七ミリ、馬山二三ミリ、麗水一七ミリ、順天三一ミリ、木浦二三ミリ、釜山二〇ミリ、光州二三ミリ全州四ミリ、秋風嶺六ミリ、仁川一ミリ、京城二ミリ、江陵二ミリ、中江鎭一九ミリで廿四日には中江鎭十三ミリ、新義州二ミリ、新浦一九ミリ、京城一〇ミリ、仁川六ミリ、全州二ミリ、秋風嶺一八ミリ、江陵七四ミリ、元山四ミリ、釜山一ミリといふ狀況で南鮮地方はなほ降雨不足である

貯銀定時總會　兩監査役重任

貯銀では廿五日午前十時より第二十回定時總會を開催
一、第二十期諸決算案承認の件
二、同上利益金分配案議決の件
三、監査役二名任期滿了に付改選の件
を附議何れも原案通り可決、監査役木村雄次、金季洙の兩氏は重任と決定した、利益金處分案は左の如し（單位圓）
◇當期純益金三四二、〇九七▲前期繰越金七一、九一六▲合計四一四、〇一四
◇この處分▲法定準備金七五、〇〇〇▲配當平均準備金二五、〇〇〇▲役員賞與金一五、〇〇〇▲配當（年八分）一五〇、〇〇〇▲特別積立金五〇、〇〇〇▲退職手當基金二〇、〇〇〇▲後期繰越金七九、〇一四

有煙炭開發會社　來月早々に發起人會

資本金一千萬圓の有煙炭開發株式會社設立計畫は目下着々進行、來月早々に發起人會を開催する運びになつた、しかして新會社は當面中小地方炭鑛を吸收傘下におさめ經營の合理化と資材、勞力の需給的運營を所期するにあり、朝鮮における諸産業の開發を中心に事業に着手するが、特に同會社の將來は産業コンチエルンの母體となる任務と將來を擔つてゐることゝて今後の進展が多分に注目される

公社債株式賣買引受募集　山一證券株式會社京城支店　京城府黃金町二丁目一九八　電話本局二-五一八、二-五二〇　振替京城一八八〇

海外情報　支那向獨逸物資輸出高

【ベルリーネル・ベルゼン・ツアイトウング紙より】ドイツ物資の支那向輸出高は支那海關の發表によれば一九三六年、一億五千六百四十萬弗、三七年一億五千廿萬弗、三八年一億一千二百九十萬弗で、これは全支那向けであり支那事變が勃發しその大部分が日本の占據する處となつた後も依然海關當局により全支那向けとして認められてゐる、一九三六年の一億五千六百四十萬弗から顯著減退すると共に支那の輸入品中におけるドイツ物資の割合も同じく減退し、一九三六年の一五・九％から三七年一五・三％、三八年一二・六％を示した、なほ支那に供給する主要國のパーセンテージを年度別に示すと

	三六年	三七年	三八年
日	一六・二〇	一五・七三	二三・四九
米	一九・六四	一九・七五	一六・九三
獨	一五・九一	一五・三一	一二・六四
英	一一・七〇	一一・六八	七・九〇
白	二・七五	二・九六	二・〇二

滿、關、支向人絹織物　業者らの再割當決定

滿關支向人絹織物の第一期（自七月至九月）輸出統制數量は本府及關係業者協議の結果十五萬八千八百反と決定、これが割當につき朝鮮人絹同業會では廿四日共榮社ビルに會合、過般決定の割當比率に從ひ同業會ならびにアウトサイダーへの割當額を左の如く決定した

輸出同業會割當
▲實績割當（總數量の八〇％）十二萬七千四十反
▲平等割當（總數量の一〇％）一萬五千八百七十八反、一軒當り九百卅四反
計十四萬二千九百十八反
アウトサイダーへ一萬五千八百八十二反
なほ輸出同業會會員の割當は十三年度及十四年一月—六月の實績に從ひ按分割當を行ふ

南鮮一帶電力不足

一部消費管制には至らない

石炭關係で發電所の電力供給は漸次窮屈となつてゐるが更に全北の雲岩、全南の寶城兩發電所は渇水のため全然發電を停止してをり、一方電力の需要は大口、小口ともに增大しつゝあり南鮮一帶の電力需給關係はかくて漸次逼迫を呈せんとしてゐる、既に南三一部電力供給を制限したこともあり、取敢ず釜山を初め各地の補助用發電所を動かし辛うじて動力維持を保つてゐる實情にあるが、これとても石炭不足のためフルの運轉は困難とみられてゐる、總督府當局としては電力の一般的消費節減を行ふほかないが、しかし現在のところ一部消費管制を實施するまでに逼迫した事態には至つてゐない、尚本年のやうな事態に鑑み南鮮方面の電力需給の確保策として根本的要策の確立が要請され南鮮方面における新電源の開設と更に當面の當初のプランたる京城—大田線の送電幹線の早急建設は刻下の急務となつてきた

六月分米穀移動の調べ

本府農林局調査＝六月分米穀移動調査左の如し
◇米穀道外搬出數量

	搬出數量	十一月以降累計
京畿	二六〇、九〇石	一、〇四一、七四二石
忠北	三〇、八三三	一五〇、六五〇
忠南	一六八、〇四三	一、二三〇、一一〇
全北	七八、九八八	一、四〇一、七九三
全南	一八六、〇〇五	二、三〇七、一二一
慶北	[illegible]	八六一、一〇七
慶南	九八、六八七	一、〇〇一、四二四
黃海	三一、八〇一	二七六、二五五
平南	二、一八一	二一九、一七一
平北	一五二、七九〇	一九一、五八一
江原	一四一、二二三	一三三、二二三
咸南	一、五〇七	二〇〇、八六八
咸北	二、二二〇	四八、九一三
合計	二六二、二三七	四、三六五、八二一

◇米穀移出數量　移出數量　二四一、六四四石　十一月以降累計　五、〇四〇、一四四石
◇米穀輸出數量　輸出數量　一、七八一石　十一月以降累計　一三〇、二一七石

商銀定時總會　取締役に檜山氏

商銀では廿五日午前十時より第六十六期定時總會を開催
一、第六十六期諸決算案承認の件
二、同上利益金處分案議決の件
三、支店設置の件（咸南新浦）
四、定款變更の件
を夫々附議、何れも異議なく可決、取締役一名選任の件は（釜山支店長）檜山恒芳氏を選任した、利益金處分案左の如し（單位圓）
◇當期純益金一九九、八一五▲前期繰越金二六、四八一▲計二二六、二九六
◇この處分▲法定積立金二〇、〇〇〇▲別途積立金六五、〇〇〇▲配當平均積立金三、〇〇〇▲退職慰勞積立金五、〇〇〇▲配當（年四分）九六、八二一▲役員賞與金六、〇〇〇▲後期繰越金三〇、四七五
なほ取締役に選任された檜山氏は重役會で常務取締役に互選された

配車係に昇格

鐵道局では廿五日附同事を以て從來營業課運輸係の一部にあつた配車係を係に昇格、獨立せしめ八月一日より實施することになつたが、これは近時輸送の繁忙に鑑み圓滑なる運轉を期するための處置である

京春鐵道の第一日　貨客收入約三千圓

廿四日開業した京春鐵道第一日の乘客は一千五百人で貨客收入合せて三千五百圓の收入があつた

漢電重役會

漢江水電では廿五日午前十一時より重役會を開き、係官紛長を中心に當面の事業計畫に種々打合せを行つた

短現　期株　正月　米米　㋒　內海清藏商店　株式　東株　開仲　京城明治町一　仁川本町三

手形交換高減少

京城手形交換所調査＝七月十七日より同二十日に至る府内組銀手形交換高は枚數三萬三千九百六十九枚、金額三千八百三十七萬六千百十五圓で、これを前週に比較する時は枚數において六千九百四十三枚、金額において四百廿一萬四千四百三十圓の各減少を示してゐる

各地正米市況

玄米	三等		三等
多獅	三六、三〇	銀坊主	三六、三〇
鎭良鹽	三六、三〇	陸羽	三六、三〇
亜玄米	三六、三〇	赤神力五等	三六、三〇
白米丸仁	一等三六、五〇	角仁一等	三六、三五
新麻	三等		三等
多麗	二一、〇〇		二一、〇〇
慈良部	二一、〇〇	赤神力	二一、〇〇
陸羽	二一、〇〇	銀坊主	二一、〇〇
大豆	圓種		圓種
龍山三等	三六、三〇	忠州三等	三六、三〇
漣川三等	三六、三〇	金肝三等	三六、三〇
海州三等	三五、八〇	鐵原三等	三五、八〇
南原三等	三六、三〇	天安四等	三三、八〇
水原四等			
小麥	圓種		圓種
海州三等	毛、二〇	沙里院三等	
釜山（四等）	三六、八〇	㋐三等	三六、〇〇
大邱（四等）	三七、五〇	㋐三等	三六、二五
群山（四等）	三三、四〇	㋐三等	三五、九〇
木浦（四等）	三三、四〇	一白	三五、八〇

京城綿布仲値

A三六、〇〇	改良九龍	三六、〇〇	
鳳三六、〇〇	金剛山	三六、〇〇	
鼓三六、〇〇	葉	三六、〇〇	
鳳三六、〇〇	飛	三六、〇〇	
島三五、〇〇	寶	三五、〇〇	
平七、一〇	實	[illegible]	
双人	—	東方朝	[illegible]
世乘	—	三友圖	[illegible]
九良明	—	ンネットリ	九、〇〇
長良	—	金九龍	[illegible]
雞	—	四	[illegible]
三	—	九	[illegible]

一般商品市況

大阪 羽二重（七月限・八月限・九月限・十月限）六九〇・六八五・六九〇・六九五

◎阪神棉油	ドラム罐入（百斤）	現物	二九、五〇
同	罐詰（百斤）		一四、〇〇
◎輸入棉花	北海木棉入		二六、五〇
◎大連豆粕	當限	九、七四	先限 九、五四
▲大豆	現物	八、八七	八、九六
	當限	八、七八	八、八九
	先限	八、〇八	八、一八
▲豆油	現物	二〇、〇〇	二〇、〇〇
	當限		
	先限	二〇、一〇	二〇、一〇
▲豆粕	現物	二、八〇	二、八九
	當限	二、九〇	二、九〇
	先限	二、七八〇	二、七八〇
▲シカゴ小麥	七月限	六	十仙二分の一
	九月限	六十二仙	八分の一
	十二月限	六十四仙	

京日卸賣物價

金	
純金（京城）（市中賣値）（一匁）	一四、〇〇
白金（市價）（一匁）	一三、二五
銀（市價）（一匁）	十七錢
◎雜品（京城主要商店調）	
朝鮮紙（百斤）	一〇、九〇
糯米	一四、九〇
砂糖（二十匁入）	五五、九五
◎燃料品	
撫順北海道物	八、四〇
（仁川沖値四十五斤入）	三、九五
撫順炭塊炭（一噸）	一五、〇〇
無煙炭中塊（一噸）	一五、七〇
鮮内有煙切込炭（一噸）	一五、七〇
原炭二ツ穴一噸	一五、九五
石油罐入（一罐）	七、六〇
◎建築材料	
角材赤松（尺〆）	一四、〇〇
杉材赤松（尺〆）	一四、〇〇
小割品	
普通品（一本）	二、五〇
大豆安地物（一本）	
硫安朝鮮物（十貫）	二、九〇
過燐酸石灰內地物（十貫）	三、三五
◎金物	
亞鉛鐵（百斤建）	四、八〇
丸鋼二分（十貫）	一四、五〇
同 六分（十貫）	一一、八〇
同 八分（十貫）	八、六〇
鐵板三×六 一分厚	八、六〇
同 四×八 一分厚	一〇、二〇
同 五×十二 二分厚	一〇、八〇
ブリキ八磅製二函	一二、五〇
亞鉛板オタノク印	一一、七〇
平板二十九番六尺	二、三五
丸釘二吋	二四、八〇
針金八番	一九、八〇
小波板六尺一枚	一、四八
◎植物製油	
ヒマシ油（百斤）	四五、〇〇
白絞油（一罐）	六、四〇
玉締油（一罐入二罐）	二〇、〇〇

株式　手掛なく呆ける

前場　前日後場主力株から好調を呈し日英會談進行を反映したが今朝は引續いて紡績株人絹株は確り乍ら東西の呆け氣味を移して大新七三圓二と二高新東一三三七圓丁と五安鐘業七八圓六と四安鐘紡一五七圓八と一圓四安鐘新八九圓四と三安に寄附もと目解しき手口もなく直接の手掛りなき事とて無味閑散に推移し大新七一圓四と八安新東一三六圓四と六安鐘新八九圓丁と四安と前場引

後場　前場凡調のあと後場は朝新三一圓一鐘紡一五八圓丁鐘新八九圓九新東一三七圓一と寄付あとこの邊依然無氣力に推移した

大きな暗示

日英會談の原則確認に關する英下院における遅延について英首相の下院に於けるチエンバレン英首相の言明を一寸好感したに由るものでもつて今朝は寄附一寸高かつたがこれは新東も六圓呆けて了つたとは新東も六圓呆けて了つた
この所天津租界問題は重點ではなく英國が面子を氣にしながら政策を如何に轉換するかにかゝつてゐるのであるからこの點を見せ賣るを上に說明してくれないと限り日英會談も大きく買つて出る譯にも行くまいたゞ問題は日本が此の一手で行くとの決心をもつとも強く國民に印象せしめてくれたらそこは經濟的に買となるのだ、會談進行中に變なセチユアでもみせたら相場は逆に賣られる事となる株式の市場もかうなつたら瞞着のまゝに動くはかないのだ、この理念に徵し國力を信じて行動する者が勝つに決つてゐる自先押しをみせたら買た方がよい

明治町晉書

前日午後引續き主力株から捌りを呈したのである、今朝は明ら呆頭に了つた▲平和株、就中紡績株、人絹株が高かつた今日も相氣分を出すなんて不謹愼なるものだ▲然らば何か、又主力株が買はれて復元力もある事と話したそれと同じ事が紡績人絹株にも云はれるのだ利廻から云つても首肯出來るではないかそれに投資物の手堅い買は少なくとも三十五年後を見越してゐるるんだ▲日本工業の大宗が繊維工業にあるは今も變りはない世界市場を壓するこの國力と正比例して伸びるんだ▲そこを今の國策が狙つて投資を目標にした事は當然の事である紡績株は當分から見てのこの事である紡績株は

硬軟双方自戒

目下三期の商内振りをみると當限は元々取組が少ないので商内は至つて閑散であるが中先に於いても新規と目すべき賣買ひは除り無くつて殆んど解商内と見られてゐる從つて之の自米の最高價格が決定した以上は強氣もこれ以上の買進みは逆調に出來ないのと弱氣側でも當局の政策の手前みとしてこの邊で賣込む事は當を得た策でない等から商内は頗る閑散で引際の如きは再び三十錢所へ氣崩れなし單なる小浮動的商狀を呈つた

強氣手仕舞か

京城道當局が決定した一等白米の最高價一キロ二十八錢五厘は右に換算すると四十圓そこ／＼で現在も一寸縮んだ粘勢から此の強勢は

期米　正米高に小往來

前場　本日は阪地が天神祭で休會であるが東京や神戸が手堅く寄付いたので當限出來ざるも中八圓二十八錢先八錢三十六錢と前日の止値より六錢高に寄付き三圓は更に三十八錢と引締つたが吹値は買方の手仕舞が多くアトは三十六錢から連商安の三十錢と氣崩れなし三十一錢と平凡に前場を終了した

後場　前場小往來のあと後場は當限中八圓卅一錢先は八圓卅二錢と當限きこの邊の小浮動乍ら正米高に堅調であつた

小浮動的商狀

本日大阪は天滿天神祭とて市場は休會である從つて他所の商狀なり人氣を標準とするより仕方もないがその他所が東京も神戸も朝日より手堅い商狀を呈したので當所も漸く

當分保合か

今回京畿道に於いて決定した糯の最高價格一斤十一錢四厘を玄米相場に換算すると一石三百四十斤として見て三十八圓七十六錢に該當しそれに加工費を加算すると三十九圓以上に該當する算である、從つてこれから見て當所の清算相場を打算すると非常な割安となるので道當局がかゝる最高價格を決めても相場は然るべき程の反響もないのは當然である、而も同時に最高價格が表示された以上それ以上高値には强氣も買進めないわけであるが結局期正米共當分はこの邊に保合ふより仕方がなからうと見る向きが多い

正米も稍一服

糯や正米の方は定期と異なりまた上値の制限を受けてゐるわけでないので依然品薄のため手堅い商狀を改めないが何ら內地方面には皆目引合はず精米筋は一切買控へした所、京城仁川の當期筋の買附けも一齊に終つた揚句とて相場は高ナダレの商狀であるのみかこれ以上の高値を買進むことは當局の對策に反し何時警告を受けるかも知れないので正米もこの邊で一服でないかと見る向が多い

米界六感

當局の米價對策中一番恐ろしいのは米穀暴利取締令は米その物に對し標準價格がなかつたのでこれまでは適用が一寸困難であつた▲處が京畿道當局では一等白米が一キロ廿八錢五厘、糯は一斤が十一錢四厘を最高價格と決定したのだから今後は糯や正米をそれ以上に買ひ捲つたり又持米もその値段でも賣惜んだりする者はドシ／＼暴利取締令でやられるわけである▲して見ると糯の如きは既にその最高價格を二厘以上も突破してゐるのでそれ丈けは安くならざるを得ないと同時に清算相場の方も三十八圓台は買妙味がないと見るの外ない▲最もこの邊糯や正米が石に換算して一圓近くも安くなると內地の買注文と採算が出會ふ事になるので休業せる糯米筋の買進みにより又繰返すことにならぬとも限らないが然しそれにしても糯一斤が十一錢四厘以上は絕對抑制上有も効果的といふてよい何にしてもこれで期正米とも當分は金狸の河流れ見たいな狀態で押し通すであらう

株式（廿五日）

朝取短期

銘柄	寄付	大引	高値	安値
朝取 前／後	[illegible]	[illegible]	[illegible]	[illegible]
同新 前／後	[illegible]	[illegible]	[illegible]	[illegible]
大新 前／後	[illegible]	[illegible]	[illegible]	[illegible]
東新 前／後	[illegible]	[illegible]	[illegible]	[illegible]
滿業 前／後	[illegible]	[illegible]	[illegible]	[illegible]
同新 前／後	[illegible]	[illegible]	[illegible]	[illegible]
鐘新 前／後	[illegible]	[illegible]	[illegible]	[illegible]
同新 前／後	[illegible]	[illegible]	[illegible]	[illegible]
日產 前／後	[illegible]	[illegible]	[illegible]	[illegible]
東電 前／後	[illegible]	[illegible]	[illegible]	[illegible]
北鑛 前／後	[illegible]	[illegible]	[illegible]	[illegible]
拓新 前／後	[illegible]	[illegible]	[illegible]	[illegible]
朝石 前／後	[illegible]	[illegible]	[illegible]	[illegible]
同新 前／後	[illegible]	[illegible]	[illegible]	[illegible]

朝取算定と日步 / 朝取短期建玉表 / 大株長期 / 大株短期 / 大株短期喰合 / 東株長期 / 東株短期 / 東株短期喰合 / 東京現株 / 朝米（廿五日） / 大阪期米 / 東京期米 / 各地期米 / 商品（廿五日） / 外電（廿五日） / 金融（廿五日）

[illegible]

法人登記公告　海州地方法院
商業登記公告　宣川出張所
朝鮮郵船仁川定期出帆
沿岸航路出帆豫定　朝鮮運送株式會社仁川回漕部
三和株式現物店
現物部
大原證券會社　京城府明治町二丁目
源山本源作商店　本日仲值段
丸京株式店　丸京時報　投資資料
桑野健治商店
現株金融の御便法　大阪市東區北濱二丁目　越ケ谷英太郎商店
堅實を誇り　二田原取引店
日井友之助商店　朝鮮取引所取引員

京城日報　朝刊　朝夕刊共十四頁

會談の見透し樂觀的
英政府、國内輿論緩和に汲々
郭大使の抗議は輕く一蹴

ロンドン特電【廿五日發】 日英の聲明に對し英國政府當局は目下輿論緩和のため今回の取決めは單に事實の承認に過ぎず英國が既に執つてゐた嚴正中立の態度を明かにしたのみに過ぎず、これをもつて極東から英國の退却と見るとは當らないと種々國内的ゼスチュアに汲々としてゐるが、一般的にはこれを以て英國極東政策の後退と爲し日本の極東制覇はこれによつて確保されたと印象づけられてゐる、英國が對日讓歩を爲さざるを得なかつた理由としては次の諸點が擧げられてゐる

一、米國が口先だけで對日强硬論を唱へ實質的に英米共同動作を拒否し傍觀的であること

二、英國が飽迄日本と抗爭すれば日本は當然獨伊と更に緊密に提携することとなり東亞に於て如何なる事態を生ずるやも圖られないとの不安に驅られたこと

三、ヨーロッパの國際危機は英國の主力をヨーロッパに集中せしめざるを得ないこと

四、天津封鎖により受けた英國の精神的、物質的打撃は甚大であるから早く常態に復歸せしめたいと焦慮してゐること

なほ東京會談は既に根本原則の諒解を得てゐるので、今後は會議は順調に行はれるとの觀測が強く難關は通貨問題とされてゐるがこれは英國單獨でなし得るものでなく米、佛とも協議することが望ましいとされ重要問題として目下英國政府は今後對支クレヂット設定の意址なく、從つて法幣の將來に對しては悲觀的見透しが益々濃厚となつてゐる、尚ロンドン駐在支那大使郭泰祺は既報の通り廿四日夕刻ハリファックス外相を訪問、今回の英國の態度は九ヶ國條約及び數次に亘る聯盟決議に反するとの抗議申出を行つたが、ハリファックス外相は英國は只現實を認めただけで九ケ國條約違反を行つたのではないと一蹴し、取り合はなかつたといはれてゐる

〇〇方面に急進撃開始

【京漢線〇〇廿四日同盟】急速快速部隊を先頭に川、長谷川各部隊より成る新鋭部隊は〇〇より潰走する敵を捕捉殲滅すべく廿四日朝來猛然〇〇方面に向つて急進撃を開始した

人の時
田中辰藏（天津駐在首席領事）

高等官四等の地位では如何に役柄な位でも一擧して世界的話題の渦中に活きるといふことは容易でない。彼が此の環境を三週り守するといふことは、たとへそれが現地日本官局中の最能手といふ意味で殊に選ばれたにもせよ、彼にとつて必ずしも惡い事でない、敵役に廻つた對手國から齒の浮くやうな賞め者になるとは或る意味において目出度いのだ

六月十四日、天津の英租界封鎖が愈よ始まるといふ間際になつて英國側からあの手この手と打つて來る一切の融和手段を敢て突ね付け通したのだから、英國側の輿論から見た彼が如何にわからず屋に見えたか想像が出來よう、だが馬鹿や間拔けぢやあるまいし、現地居留民の犧牲、又我が聖戰遂行の妨害に代つて一億國民の憤激を代つて彼が英國の惡意を映つたことは餘りにも當然である

「私は單にメッセンヂャーの役に來た丈けで……」と謙遜しながらも「いゝ加減の妥協ぢや天津へ歸れませんよ」と洩してゐるところ、東京會談を繞る若き外交官の決意も窺はれて頼母しい。大正十二年の東亞同文書院出身で、今日まで支那に關する豐富な經驗をもつてゐる、今回の會談を經て堂々たる交渉となつて世界を納得するとも遠くあるまいとのことである（寫眞＝田中領事）

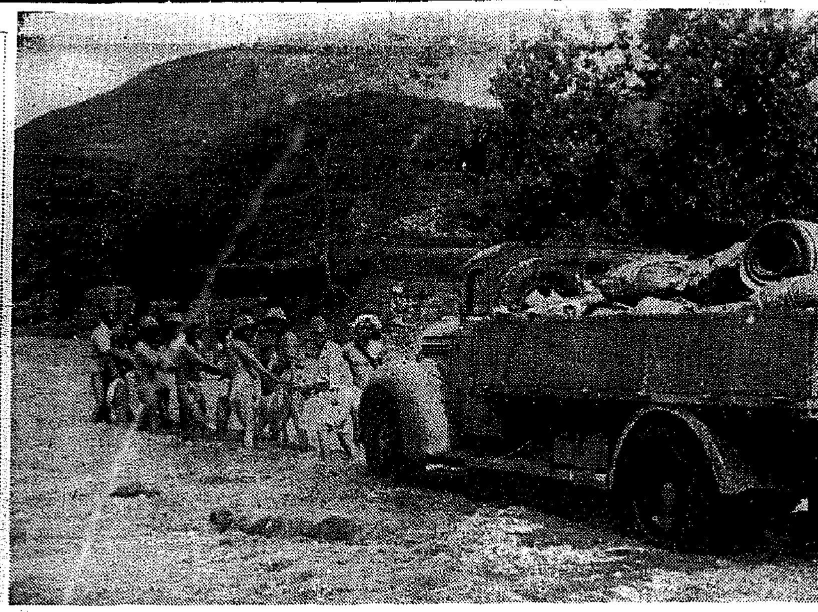

北支戰線（涉縣）連日の雨に道路も河となりトラックに綱をつけて難行軍の〇〇部隊―【航空便】

次回はけふ再開

【東京電話】外務省情報部廿五日午後六時五分發表　天津の事態に關聯する細目檢討のため任命せられたる委員會は、本日午前九時外務次官々邸に會合、午後五時四十五分その任務を完了せり、よつて次回會談は明廿六日（水曜日）午前十時半再開の豫定

治安警察問題細目を檢討
双方の見解明瞭となり基礎資材も出盡す
きのふの委員會

【東京電話】天津の事態に關聯する現地問題細目檢討を任命せられた小委員會から治安警察委員會は、二十五日午前十時二十分開會午前に引つゞき我方の事態に即して天津當局とイギリス租界當局とが治安維持に協力する方途につき討議を續行、主として我が方の田中總領事とイギリス側ジャミーソン總領事との間に熱心な意見の交換が行はれた結果

一、イギリス租界內反日共產分子に對する取締强化

一、イギリス租界內反日共產分子の共同取締、共同搜査

一、日英連絡機關の設置

一、程氏殺害犯人引渡し

等の諸點につき日英双方の見解が明瞭となり、また問題の具體的な解決を期するための基礎資材も出盡すに至つたので、これを整理統合し日英兩國の意見一致を見た點及びなほ多少の開きを見せてゐる點を明かにし纏を待たせたまゝ圓卓會議に報告、同席上正式討議を行ふこととなり午後五時四十五分その任務を完了して散會した、この結果現地交渉次回の圓卓會議は二十六日午前十時より日英双方の全委員出席のもとに外務次官々邸に開かれることに決し、日英現地交渉における最大の難關と目されてゐた天津の治安問題も日英兩國の誠意ある諒解と協力とにより廿六日中にも解決される形勢となつた

反英機運後退の色を見せず

【北京二十五日同盟】二十四日の日英聲明は二十五日の當地新聞紙によつて大々的に報道されたが、一般の反英機運は何等後退の色を見せず、日華合新聞はこれを以てイギリスが全面的に新秩序を承認したとなすことは簡單で今後の國策會談及び現地イギリス側の具體的行動を嚴に監視すべきものとしてゐる、即ち最近北支の反英運動は北京、天津のイギリス品ボイコット、商南のイギリス人排擊要求等漸次積極的性格から具體的性格を示しつゝあり、イギリス側の排擊的原則を承認するが如きは到底望み得ず具體的な事實によつて新秩序建設に協力する以外運動を終止することは不可能と見られてゐる

英新聞界も支持

【ロンドン二十四日同盟】新聞界は對支政策には變更なしとのチェンバレン首相の聲明を取上げ、イギリス政府の讓歩でない旨を強調するのに汲々としてゐるが、デーリー・エキスプレスのみは極めて大膽にエチオピア戰爭の前例を引用して「首相を承認することは妥當になろう」と述べ今回の取決めは要するに實際的始まりであると論じ、今回の東京取決めは支那に對する一方的支援政策の承認を意味するものであると非難したが、イギリス政府としては一々これを取上げる態度はなく既定方針に邁進することにならう

法幣今後の推移を注視
閣議で石渡藏相開陳

【東京電話】最近の法幣相場は日英東京會談に現れたイギリスの援蔣政策の轉向を反映し暴落をつゞけつゝあるが、これが成行は新秩序建設をめざす我が國にとつても極めて重要視すべき問題で、廿五日の定例閣議席上同問題に關し石渡藏相を中心に各閣僚の間に論議が行はれた、即ち石渡藏相より最近における法幣相場の崩落はイギリスが政府側よりのクレヂット三百萬磅の設定要求に應じなかつたこと、及び日英會談の經過等から蔣政權の通貨たる法幣の先行不安が深化したためである、併し法幣は國內通貨としての機能を持つてをり急激にその價値が零となるとは思はれず我が國としては暫く今後の推移を注視した上で適當の對策を講ずべきである旨の意見を述べたのに對し、閣內陸相、海相、拓相、米内海相等より法幣相場の下落が支那民衆生活に與へる影響、米支經濟協定等との關係その他につきそれぞれ意見が出て結局法幣問題はわが方としてもこれを放棄すべきでなく事變處理上の重要問題として更に今後の對策を講ずべきであるといふに意見一致した、なほ今後の對策については各關係當局において檢討すると共に決定し、なほ當日の閣議參議懇談會においても同問題に關し意見交換あり、法幣問題の成行を注視されてゐる

會談關係者慰勞午餐會

【東京電話】有田、クレーギ會談も無事終つて現地問題圓卓會議第二日を迎へた廿五日、有田外相は午後零時半から麹町區三年町の外相官邸において今次日英會談に出席の各關係者を招待慰勞の午餐會を催した、イギリス側出席者はクレーギ大使を初めピゴット少將、マックレー商務參事官、ハーバート一等書記官、ゴア、ブレイン一等書記官、ゴアブース二等書記官、アレン三等書記官、日本側は武藤少將、河村大佐、太田中佐、大田少佐、山本中佐、有田外相、澤田次官、加瀬公使、栗原東亞局長、吉田、松村政務官、田中總領事、奧村、野書記官、等事務官を初め岸秘書官も接待役として出席、大食堂で午餐を共にし今日は會談の話を避けて打ちくつろぎ、有田外相を先頭に和やかに一同を歡待、日英會談の親善に一層の風景を添へた

陸相、首相と要談

【東京電話】板垣陸相は二十五日午前十時五分より平沼首相と會見、諾蒙坎國境問題その他について約三十分間要談を遂げた

海軍兵學校卒業式擧行

【江田島電話】瀬戸內海の護りとして第一線の新鋭として巣立つ海軍兵學校第六十七期生徒ならびに第十八期選修學生の晴れの卒業式は廿五日午前九時四十五分より、畏き邊りより御差遣の高松宮殿下の台臨を仰ぎ、米内海相、鹽澤鎮守府長官その他文武官、父兄多數出席の下に嚴肅に擧行された

公債二億元發行
國府發表

【香港廿五日同盟】トランスオーシャンの重慶電によれば國府は八月一日建設公債二億元を發行する旨發表した、右は去る四月十三日附命令を以て發表した西南建設工作六億元の未發行分である、なほ國府側では今回の公債發行に關しこれはイギリスの援助の有無に拘らずあくまで抗戰を續ける決意の現れなりと聲明してゐる

蔣重慶に歸來

【香港廿四日同盟】重慶來電によ

我覺書拒否
ソ聯側常套手段を弄す

【モスコー二十四日同盟】ソ聯外務人民委員部次長ロゾフスキー氏は二十四日東郷大使の來訪を求め北樺太利權問題に關するソ聯側の態度を明かにし、これに抗議したのに對し、ソ聯政府は日本側の抗議は日本の會社が利權に關する基本條約及びソ聯國內法に違反した行動に出てゐるのを論はんとするものであると稱して、ソ聯當局の不法態度を日本側の違反事實として辯解するの常套手段に出てゐる

又も十七機を擊墜
我方一機歸還せず
關東軍發表

【新京二十五日同盟】關東軍報道班七月二十五日午後六時廿分發表　我が飛行隊は本廿五日午前八時三十分ノモンハン戰場上空において敵の戰鬪機三十數機と遭遇し、また午後零時三十分敵四十機と交戰、E十六型十七機を確實に擊墜せり、我が方未だ一機歸還せず

富拉爾基の爆擊を否認
ソ聯一流の逆宣傳

【新京廿五日同盟】タス通信社は廿四日ソ聯政府よりの情報として去る十六日の富拉爾基爆擊は日滿軍の自作自演でソ聯は何等關知せずとソ聯一流の逆宣傳を行つてゐるが、右事件の不法越境爆擊の現場はノモンハンに參集した諸外國人記者がその現場を視察して確認してをり、またソ聯空軍の不法爆擊に遭つて負傷した白系ロシア人は政府その他の機關から諸種の待遇を受けてをり、ソ聯側は事實に對し逆宣傳を以て抗議せんとするものである

長驅、重慶を空襲
五機を擊墜、軍事施設を爆碎（艦隊報道部發表）

【上海二十五日同盟】艦隊報道部二十五日午前十一時發表　五月上旬以來數次に亘り敵都重慶を空襲し、戰々たる戰果を擧げつゝある我が海軍航空部隊は、更に敵の命脈を斷つべく昨二十四日〇〇機を以て長驅重慶空襲を敢行、猛烈な敵の阻止砲火を冒し同市內外の軍事施設に全彈命中を與へ完膚なきまでに之を破壞せり、この戰鬪において我が攻擊部隊は小型機にも我を強擊せんとする敵戰鬪機五機を擊墜し、更に大なる戰果を收め全機無事歸還せり

爆擊約四十分間

【〇〇基地二十五日同盟】海軍航空部隊は昨二十四日本月に入つて第三回目、本年第九次の重慶空襲を敢行し、今やイギリスに見放され孤立を深めてゐた重慶に對し痛烈な猛擊を加へ敵に大打擊を與へた、この日〇〇基地を出發、雨季には珍しい晴れ渡つた大氣の中にエン

蔣介石聲明を發表
英國は日本に讓歩すまい

重慶特電【廿四日發】 日英會談について蔣介石は次のステートメントを發した
英國は九ヶ國條約に抵觸する事項に關しては日本に讓歩することはないと信ずる、日英會談に如何なる諒解が成立しても支那側の同意なくてはその實現は不可能である

約二萬の敵を包圍
信陽方面の我軍快調を發揮

【京漢線〇〇廿五日同盟】敵の反攻を企圖せる敵第二ヶ師約二萬を擊破した〇〇部隊は右敵の退路を遮斷すべく、一方各部隊と相呼應して〇〇方面に向つて急進擊を續け、新々わが包圍下に陷りつゝある、またこの日朝來各部隊は地上部隊と協力し敵陣地に向つて進擊を續け敵を包圍殲滅せんとしてゐる

對爆擊機編隊群戰鬪に自信

【〇〇基地廿五日同盟】廿四日の戰鬪に際して敵重慶機の行動は活潑となり、しきりに邀擊し來るので敵出沒の範圍を突破しその要衝を擊いて敵機に捕捉擊滅した、この日敵は從來になく戰鬪機を以て我が攻擊機に迫つて來たが、我が攻擊隊はこれを擊退して爆擊を敢行した

中支で活躍

【上海二十五日同盟】海軍報道部七月二十五日午後四時發表　昨廿四日中支方面において海軍航空部隊はその大部隊を以て重慶その他の軍事施設を爆擊した

大村滿鐵總裁
增資方針を闡明

【新京二十五日同盟】大村滿鐵總裁は二十四日朝大連より「アジア」で入京、二十五日關東軍その他關係方面との間に滿鐵增資問題について協議を進めた結果、同社の增資方針を明かにした

日本米穀會社
きのふ創立總會

【東京電話】日本米穀株式會社の創立總會は二十五日午後二時より東京會館に開催、櫻內農相、八田商相以下兩省關係官、全國米穀取引所理事長以下各役員及び各關係者出席、創立委員長より創立に關する經過報告ののち左記議案を附議可決した、なほ同會社の營業開始は來る十月一日の豫定である、日本米穀株式會社創立に關する事項報告の件

山田鐵道局長
廿九日着任

【東京支社電話】新任朝鮮總督府鐵道局長山田新十郎氏（前鐵道省監督局長）は二十七日東京驛發二十九日午後一時三十分京城着任する

閣議決定事項

【東京電話】一、朝鮮總督府官制中改正の件

本府辭令（廿五日附）

人

◇米田甚三郎氏

東西南北

安心して與へられる中央公論社の子供の本

愛の一家	サッペル女史作 宮原晃一郎譯	一・八〇 〒一四
鉛の兵隊	森田たま	二・〇〇 〒一四
新イソップ物語	宇野浩二	一・五〇 〒一四
ガンマ学科 ポンちゃんの惡戲日記	今井譽次郎	各一・〇〇
ポンちゃんの世界一周	林髞	
お留守番の冒險	寺尾新	
戰爭だ戰爭だ！	竹內時男	
古事記物語	鈴木三重吉	二・五〇 〒一四
級長の探偵	川端康成	二・五〇 〒一四
一に十二をかけるのと十二に一をかけるのと	久保田万太郎	三・八〇 〒一四
少年探偵エミール	ケストナー	一・〇〇 〒一四
少年航空兵	北村小松	一・五〇 〒一四
江戸っ子健ちゃん	横山隆一	一・五〇 〒一四
綴方讀本	鈴木三重吉	一・六〇 〒一四
綴方教室	大木顯一郎 清水幸治	一・五〇 〒一四
續綴方教室	豐田正子	一・五〇 〒一四
綴方世界一周	大久保康雄譯	一・六〇 〒一四

模範綴方全集
全國小學校長推薦傑作綴方集

島崎藤村・川端康成・森田たま共選

一年生より六年生まで各一冊づつ

菊判（本と同じ大きさ）・各卷自由分賣・定價各一圓五〇錢

一年生より六年生まで愈々全六卷完成の機に臨み、もう一度聲を大にして全國小學校長並びに敎師の方々へ感謝の言葉を捧げたい。綴方讀本、綴方敎室によつて全國へ撒布された正しき綴方の種子が、こんなにも早くこんなにも素晴しき開花を見ようとは、美しく花咲く綴方花園の眞中に立つて、殆どそれは夢見る如き歡びである。すべては我々の「一人の天才を世に送るのみが我々の本意ではない、全國の小學生諸君こぞつて良い綴方を作つて下さい」といふ呼びかけに力強く答へて、總數二萬六千の代表作を送つて下さつた、全國各地の先生方の熱意の結晶である。我々の机上に日々山積する賞讃と感謝の言葉は、すべてこの先生方の眞摯なる努力へ捧げなくてはならない。いやしくも眞劍に第二國民育成の重任を自覺する敎師ならば、全集各卷に亙る川端康成氏が堂々六十枚の大綴方論を讀まないではゐられまい。又、愛兒の限りなき成長をのぞむ親ならば、食後團欒の一時に、この素晴しき綴方の一篇づつを子と共に聲高らかに讀みあふほどの娛しさは又とあるまい。この全集こそはあらゆる意味で日本を幸福にする書物である。

夏休みが來ました。御子樣方の限りなき歡びと幸福の爲に面白い良い本をお送りします。

東京丸ビル五八八區　振替東京三四　電話丸ノ內二三五一八

中央公論社

社説 日英兩國の聲明

會談の前途更らに多難

一般國民の注視を浴びつゝ行はれた東京會談は、我が方の主張を英國が全面的に容認することにより、一般的原則取決めに調印し、兩者の意見一致し、廿四日東京、ロンドン兩地において夫々取決めに關する聲明が發表された。之に對し歐洲においては、獨は英國が日本との交渉に圓滿な妥結に到達するは、必然的に歐洲問題への離脱方策を執り得る結果に到達するであらうと警告を表しなりドイツは[illegible]に註し、歐洲問題への認識を混亂せしめんと論難してゐる。

この兩者の論議は世界二大陣營の對立を端的に表白してゐるものであつて、日英會談の國際的意義の如何に大なるかを裏書するものである。今回の聲明は極めて簡單であるが、その盛るところの内容は支那における敵對行爲の排行に關聯する凡ゆる問題、日本の特殊地位を確認したものである。

◇

原則的取決めに之を實施に移すことが、本取決めの後段の目標であるが、[illegible]の會談の將來には今一つ懸念を抱く惡みがあり、クレーギ大使の談に示されてゐるが、英國の極東政策に轉換はあり得ないと明言してゐるが、ことに英國一流の詭りある外交の特質が露骨されてゐる。之を好意を持つて解釋すれば英國が自らの面子保持に汲々とせる言辭であり、[illegible]に批判的にみれば、次に來るべき會局への掛け橋を作らんとの意圖を含むにあるを見るか。[illegible]

その聲明之によつて起る相手の態につけ入るとを一流の術策としてゐるのである。かゝる實利外交の苦汁を味ひたるは日本として一再ではない。

◇

この點に問題する時、日英會談が一般的原則協定を締結したことは日本の支那に於ける特殊地位を確認したものであるが、この一話の經濟問題には一段と困難であるを豫想しなければならぬ。[illegible]今後の會談の前途は尚は惡化を豫みつゝあるのであつて、實力をもつても我が主張は貫徹しなければならぬ重大時である。國民は今回の有田、クレーギ會談成功が一つに國民一體の外交[illegible]、更に一段の緊張と國民運動の[illegible]に邁進せざるか[illegible]する。

思惑的な策動で 鮮産小麥暴騰

共販危殆に瀕し成行重視さる

食糧物價の高騰が注目を惹いてゐる折柄鮮産小麥相場が異常的な一部の策動により内地相場を無視した獨歩高を示し、道廳令の統制による小麥販賣價格はこれがため危殆に瀕し當局關係筋では頗る注目してゐる

小麥の產額と共販の價格は共販制度の缺陷に原因しており現在の小麥共販基準値は羅の再販、糧の再販の如く内地相場に追隨をおく合理的なものでなく唯に沙里院の標準相場を基とつてゐるに過ぎない、從つて沙里院の商人が思惑的行爲に出た場合それが全鮮的な標準相場となる譯で

ある、いまゝで鮮麥相場は内地相場より若干の割安にあつたが本期に入つて思惑買筋のため鮮麥は内地相場をはるかに上廻り時に最近の如き石當り内地より三圓乃至三圓も高くへてゐる、この價格は共販の失陷によりて各道共販の基準値となつてゐるため共販指定商たる朝鮮製粉、日本製粉、朝鮮[illegible]は内地より割高の不確實に拘らず高値を引受けざるを得ない立場になつてゐる

然るに製粉筋としては會社と共に自治的に發表し製品價格を高値中なので内地より二、三圓高の小麥を買入は甚だしい矛盾となつてゐる

其の他	[illegible]	[illegible]
生菓野菜	[illegible]	[illegible]

加工して暴利貪る 惡德綿布業者續出

當局の斷乎たる取締要望さる

國民生活の安定を期するため本府では昨秋十一月十日現在の價格を以つて綿布を除く綿糸製品の價格を凍結し、仲買、小賣の三段階の手數料を制限し、一般に價格の安定を期し加工、仲介業者等により殊々價格を引上げ[illegible]を[illegible]

中に違反なる加工業者が續出し當局の斷乎たる取締を要望するとともに大勢者の認識が成立した場合は[illegible]すべしとの要望も強い。一般消費の注目されてゐる

而して有效なる加工方法としては、綿布價格の繩布を染色加工に轉じて販賣し、暴利を貪り一方には綿布の加工業者を伴ふ等も自治的取締の缺如を嘆縮してゐる

縣は[illegible]買收に關しては[illegible]に交渉が進められてゐるが、[illegible]大勢者の認識が成立した場合は[illegible]價格は不明なるも三千五百萬圓乃至三千萬圓と見られてゐる

同社では買收と共に鑛區附近の地質設備の大改善を行ふ筈である、また附近一帶は砂金鑛及タングステン鑛が豐富に賦存し探掘も同時に行はれる豫定である

品目			
木材	[illegible]	[illegible]	[illegible]
薪木炭	[illegible]	[illegible]	[illegible]
石炭	[illegible]	[illegible]	[illegible]
礦石黑鉛	[illegible]	[illegible]	[illegible]
セメント	[illegible]	[illegible]	[illegible]
建築材料	[illegible]	[illegible]	[illegible]
鐵鋼	[illegible]	[illegible]	[illegible]
鮮魚干魚	[illegible]	[illegible]	[illegible]
細臥鹽	[illegible]	[illegible]	[illegible]
肥料	[illegible]	[illegible]	[illegible]
其の他	[illegible]	[illegible]	[illegible]
總需要量合計	[illegible]	[illegible]	[illegible]
局用品	[illegible]	[illegible]	[illegible]

鮮產見本市の 具體的打合せ

本府商工課では來る九月京城で開催する豫定であるが、近く文書、外務、鐵道、遞信、專賣の[illegible]關係局課の參集を求め具體的打合せを行ふことゝなつてゐる

京城府の清酒販賣價 協定の措置を講ぜよ

各道へ殖產局長から通牒

京畿道ではさきに京城府における清酒の販賣價格を協定せしめたが本府殖產局では物價對策上適當なる措置と認め廿五日殖產局長名を以て京畿道を除く各道に對し、右の如く京城府の協定事項を附記し夫々自治協定の措置を講ずるやう通牒を發するところあつた

京城府における清酒の協定價格は協定當時その價格又はその價格以上に販賣せられたる銘柄の最高販賣價格を最高販賣價格にし、當時今回の協定價格以下にて販賣せられたし銘柄は各その價格を最高販賣價格として協定せられたる時にて、例へば地酒に於て協定當時、小賣格は甲、乙圓〇五錢、丙一圓〇〇錢、丁一圓九〇錢とありたる時は甲乙は協定價格一圓〇五錢を最高販賣價格とし丙丁は夫々二圓〇〇錢、一圓九〇錢をその銘柄の最高販賣價格とする

柄の最高販賣價格として業者の自治あるべき協定内容である

局鐵荷動き

中旬も堅調

鐵道局七月中旬の荷動き概況は前旬に引續き堅調にして相當高の貨物需要等による輸送需要に[illegible]不動の米穀輸送のため木材、鑛石、鮮魚、[illegible]魚の減少の外は前旬同期に比較し不變の見込みを示してゐる、本旬の成績は卅六萬八千七百六十九噸で前年同期に比し六萬八千八百十五噸の増加を見た、主要物資別に見た發送噸數は次の通り(△印は減)

	本旬噸數	前年同期比較增減噸數
米	[illegible]	[illegible]
籾	[illegible]	[illegible]
粟	[illegible]	[illegible]
大豆	[illegible]	[illegible]

鮮米移出組合設置で 穀協は自然解消

運賃協定波瀾なく終始せん

鮮米移出組合令にこれが中央令は法令の公布を俟ち十月中には設置される豫定であるが、この結果として穀物協會の自然解消は必至とされ、鮮米運賃協定は過去の如き波瀾なく締結されることになると見られる、即ち

一、本府としては穀物協會に對し運賃の希望を申出る意向は無い

やうであるが、現在の協會中樞をなす移出業者は殆ど組合に加盟することゝなるので自然解消のやむなきに至ると見られ

二、船運賃協定については組合の中央協會が出來、強力な機關となるので、從來の如き意見まちまちの個別交渉でなく協定方針が採用せられるので交渉はやり易くなると云ふにある

無極金山の採鑛順調

百五十萬圓突破を豫想

朝鮮鑛業の無極金山の採鑛は昨年百三萬圓であつたが昨年の採鑛狀況は頗る順調で今後の九十萬圓を二、三十萬圓突破するのではないかとされてゐる

現在の選鑛設備は五十トン處理の六十トン處理を完成せしめてゐるが、百トン以上となり併せて採鑛高の豐富なる點を推斷すると、七年度には百八十五萬圓をあげ得るものと期待されてゐる

雲山金鑛買收 交渉成立か

日本鑛業の雲山金鑛(平北)買收は[illegible]

安部川鑛山の創立

資本一千五百萬圓

朝鮮内安部川流域に所在する砂鑛品(東洋ニッケル鑛區採掘用)別段についてはかねてから關係各筋に種々折衝が進められつゝあつたが、このほど至り企畫等方面の斡旋により朝寶、朝見、尼崎製鋼所の三社が中心となり資本金一千五百萬圓をもつて新會社(安部川鑛山)を創立することに決定をみた、目下出資割當その他については[illegible]

薄荷精油を 本格的開始

長岡工場で準備

鮮内の薄荷栽培は昭和十二年四百十四萬三千斤、六十七萬五千斤で約三千圓であるが、全鮮の薄荷精油に於ける長岡薄荷工場は殆ど休業とて業者の取扱ひ不備ながら本業とし沖繩、本年から本格的に精油の製造を開始するの準備を進めてゐる

市街地計畫令適用

今後は第一條に基く計畫決定

朝鮮市街地計畫令は十八年中に制定適用され本年は近く京城、釜山、海州、鎭南浦に夫々適用されることゝなつてゐるので殘された府は馬山のみとなり、一應主要都市に適用を見たので今後は同令第一條に基づく道路、公園、下水道、運動場、廣場、火葬場、その他の重要施設、工場用地決定、營業施設等につき施設計畫決定を急ぐ方針である

配車係陣容

夕張線―輸送線の趣旨が國際的見地から鐵道局では八月一日から新配車制の一部に對し配車係陣容を新たに組織化し一段と整備することに決定、今後物資輸送の圓滑化に萬全を期することになつたが新配車係長には鐵道本局屬で直接氏が内定してゐる

貨物係

一、手小荷物及郵便小荷物の輸送二、荷物運賃及料金三、荷物の爭奪及保險四、荷物の通關代辦五、荷物引渡補償業に關する件六、總値運賃及荷物運賃七、手荷物車及荷物車の運用九、荷物の搬運

配車係

一、貨物の輸送二、貨車及荷附屬品の運用三、貨車貨物及油繰との直通四、貨物列車の組成及

貯銀の業績

極めて良好

朝鮮貯蓄銀行の上半期業績は國策線に沿ふて貯金の増進に努むる等適切なる經營方針を堅持した結果各金額收益に於いても運用部面においても極めて堅實な成績をおさめた、即ち期末預金貯金殘高は七千

工事入札メモ

◇京城府一、文祭小學校運動場整地(指名)

豫告 同村及西郎、安部早八、土井南太郎(朝日)七月二十七日入札

結果 ◇京城府一、中央卸賣市場新營工事の内第二期乙種店其他新築(特命)九萬圓楠水組

◇遞信局(遞信局舍新營)一、遞信局分室新營新築(落札)十六萬七千八百圓、近江組一七七、二〇〇矢島與太郎二〇五、五〇〇

◇平壤鐵道事務所一、新安州安州間丸田川假隧改築(一回最低)自圓組野伊輔

五千五百圓又の他增額によつて一千九百二十萬圓乃至一千四百四十萬圓の増加を見た

千圓の著增ぶりである。次に資金運用部面にあつては貸出金は期末總殘高二千九百六萬一千圓にして前期末に比し二百十二萬五千圓を增加し又有價證券は期末總殘高四千六百十九萬四千圓にして前期末に比し七百十

五百二十三萬四千圓にして前期末に比し七百二十萬六千圓を增加し又預金預金契約高も增勢を辿り二月末には既定の一億圓計畫を完遂し期末契約高一億一千二百七十八萬七千圓にのぼり前期末に比し一千六百四十九萬一

鮮銀券發行高週報

一、發行券發行平均高	[illegible]
保證準備發行平均高	[illegible]
正貨準備發行平均高	[illegible]
内國限外發行高	[illegible]

東亞工業二二六、〇〇〇多田工務店、二四三、〇〇〇鐵尚組

◇平安南道一、中和、南浦、春東、祥原、傷嗣小學校增築(一回最低)二萬五千七百圓大野伊輔(二回最低)二萬五千二百圓同人、二萬一五〇〇東組、二五、四〇〇鹿川組、二五、四五〇多田組(國家)二萬四千七百圓前野伊輔

千六百八十四圓五十錢 最低組千六百二十一圓八十錢同人、一、六四二〇〇東組

◇九川鐵道事務所一、興南七等官舍(一號一戶)修繕其他(一回最低)二千八百三十圓三十八錢西川組、二、九〇〇松本工業、二、千五百八十九圓八十二錢西川組、二、六八〇松本工業(不調)二千二百九十六圓二十六錢西川組

輸出の花形へ 變り種の鯖の肝臓

米國から大量の註文

[illegible]の肝臓を[illegible]は從來は全く廢物として捨てられてゐたものであるが、最近アメリカで肝油製造に使用されるやうになつたため、[illegible]の注文が殺到し、北鮮水產業者の話によれば、[illegible]にとつては打つてつけの註文で昨年度の鯖の肝臓は[illegible]千斤乃至二千斤で、これが生產額は[illegible]

商銀前期末殘高

八萬一千圓殊を增加した

朝鮮商業銀行の前期末殘高總額は同行創設以來の最高記録たる九千百廿八萬五千圓に躍進し前年同期末殘高に比べて實に二千二百卅七萬四千圓、前期末殘高に比べ二千二百卅七萬四千圓の増加をしめし一方前期末殘高に比べてもなほ一千四百廿六萬四千圓の增加を示した

官治統制委員會

愈よ八月中旬迄に成立

問題の官治統制委員會は愈よ遞信省の草案が近く出來上り、關係各省の諒解を得たる上八月中旬迄には成立するものと見られてゐる、成立すべき委員會は大藏委員十名内外となる見込で委員長は遞信大臣、政府側委員は商工省關係局、遞信省管船局、企畫院よりの關係事務官であるが、民間側は鮮産米、三越鐵からの代表者をもつて當てる筈である

委員會の仕事は主として内地航路に於ける荷動の狀態から配給が決定しこれが協議會員となつてゐる民間側代表をして自治統制委員會に傳達せしめる、從つて實際の配船統制は自治統制委員會が專ら行ふこととなる筈であるが、遞信大臣の許可を受けることゝなつてゐる

八月中旬には 三陟鐵道開通

三陟鐵道の本線四十一、七分の延長工事の專用線に鐵道路線四十九、七分の新設工事は既に竣工してゐるが[illegible]

閒慶炭田鐵道

日産化學に免許

許、慶北、慶北道に跨る閒慶炭田平均二十萬トン開發に伴ふ專用鐵道敷設については金屬部並に探鑛部の有利な點から鐵道局でも日本許可をすることゝなり

近々解決することになつてゐるので遲くとも八月中旬には開通の豫定である

重油の配給

緩和で安心

【釜山】既報、重油配給難の緩和方に關し釜山商工會議所の委員は二十八日上京した釜山漁業組合代表一行三名は直ちに本府殖產局、警務局等を歷訪し[illegible]

移民養成所へ

【全州】[illegible]

販賣管理委員 全鮮巡回講演

[illegible]

夕刊後の市況

[illegible]

放射線

【北支】…[illegible]

【京城】…[illegible]

【大阪】…本日村木下德次郎さん方の[illegible]

【和歌山】…大津の[illegible]

【愛知】…[illegible]

【岐阜】…山縣國府五十二日、仲仕の大勝利を祝しめた

【福井】…北海道を[illegible]

【秋田】…[illegible]

【青森】…[illegible]

興亞の黎明は土木建築より！

通學の機會なき人の爲めに通信教授に依つて、工業學校同等の專門學科を然も實用本位に教授するもので、建築並に土木工學の專門知識が短期間に容易に修得せられます。

建築講義錄

一ケ年修了 内容見本贈呈

獨習で立派に建築家になれる。

早稻田大學建築科の先生等に依つて親切に講義せられ實用に便なる様、直ちに取つて役立つ如く構成してあります。仕事の際の實際獨學でも充分、實力が養はれるものです。意匠や諸設備の見積りから必ず必要な項目であります。建築業者又大工さん等に唯一の相談相手となるものであります。

會費 一ケ月一圓、十四回 拂込

土木講義錄

半ケ年修了 内容見本贈呈

獨學で土木家たらんとする人へ!!

技術家勿論設計家、施工者土木建築經營者、監督員等の爲めに講義したものであります。實際的に講義に學問のある者は勿論獨學にも理解が出來ます。經驗者には直ちに役立つものであります。

會費 毎月一圓

帝國工業教育會

文部省推薦圖書

小川正子著 小島の春

第八十六版 全日本人の書

如何してそんなに讀まれる？など不思議がるのは未だ讀まぬ人の話 讀めばわかる！

千人・萬人・讀後の感激は皆同じ！ 初めて知る、日本女性の愛と眞實！！

特裝版 一・五〇 (〒一〇)

普及版 一・二〇 (〒一〇)

東京豐島區西巢鴨三丁目七〇三

長崎書店

振替東京九七二二七番

武田產婦人科病院

新學期 四月・十月 武田產婆學講習所

京城府長谷川町(朝鮮銀行横)

醫學博士 武田正房

電話本局(2)四五四五番 二三七二番

中學校卒業

一年以内の短期で中學卒業の學力を必ず得ることが出來る

中學テレパ敎授

◇規則書

帝國法政大學院

急告

日滿官吏增員 官界榮達ノ絕好機

判任文官講義

帝都五大學教授指導

小學卒業程度短期自宅獨學一躍必ず判任官

◇講義見本進呈

日本普文大學出版部

小學校中學校卒業

高等文官養成テレパカルト

◇規則書

帝國法政大學

科兒小永德

大院隨意

醫學博士 德永勲

西小門町41(裁判所裏通)

電話(光)1960番

芯から治らし て女性は朗か

近代女性の婦人藥 美神丸

無代進呈

宮内藥業堂

三大碁書豫約出版會員募集

誠文堂新光社

大衆圍碁講座

全八冊

七段 鈴木爲次郎・木谷實共著

人も知る如く鈴木・木谷兩七段は師弟關係にある昭和棋界の名コンビである。此の者宿と斯[illegible]とが精魂をかけての「圍碁初心手引」がこの八冊の講座であり、碁とは何ぞやから說き起し、解說の妙、記述の平易、圖解の豐富、編輯の周到等を以て斷然類書を壓する大好評のもの。茲に高等圍碁講座の新發表を機に、第二回豫約募集を行ふ所以である。

豫約〆切八月末日

申込略規

高等圍碁講座

全六冊

新發表

七段 鈴木爲次郎・木谷實共著

☆井目黨は御遠慮あれ☆

本講座は「大衆圍碁講座」の續篇とも見る可きもので、五、六級以上の方々が初段を目標に進まれる場合の研究書として生れたものであるが、記述は極めて平易、懇切、圖解亦頗る豐富である。

☆近代棋書中の最高峰☆

棋書の數は多いが、何れも初學の人々を目標に書かれてゐるので、高級圍碁ファンには物足らなかつた。其意味を以て本講座こそ眞に待望の書といへよう。

☆本講座の主たる内容☆

本講座の主なる内容は佈石の要領と高等定石とにあり、之を「隅の死活」「中盤に於ける手段」「はめて攻防」「打ち込み」其他の項目に分つて詳細に述べたのであつて、初段程度の棋手に對する手筋勝負處を說いたものとしては正に天下無比の内容と稱するも過褒ではない

申込者一千名に對し抽籤で無代進呈

圍碁ハンドブック

豫約〆切八月末日

大辭典 圍碁 全三巻

七段 鈴木爲次郎著

各巻に七千餘圖の碁譜 明解なる圖式圍碁辭典

本辭典は圍碁辭典として最大最新のものであり、鈴木七段畢生の大事業として千載に傳ふるべき大勞作である。一頁に十二個づゝの圖解を挿入してあるので、全三巻二萬種の定石及び變化の碁譜と共研究が判かる。

一千組限定豫約募集

豫約〆切八月十日限

東京神田錦町壹丁目・誠文堂新光社

振替東京四五三四〇・誠文堂新光社

加籠球軍來城
廿七日第一戰の火蓋

廿四日夜新京を出發したカナダ籠球軍一行ジョー・ラッス氏以下十二名は廿五日午後二時五十分京城驛着列車で元氣に入城、驛頭歡迎の各團體多數の出迎へをうけ直ちに宿舍朝鮮ホテル及び半島ホテルに入つた、一行は廿六日休養の後廿七日午後八時より京城運動場において選拔との間に來城第一戰を行ふ筈である【寫眞は京城驛頭における加軍】

新人投手の大記録
素晴しヤンキースのドナルド　連續十一勝を奪ふ

【ニューヨーク本社特電】（廿一日發）殿育の辨ひをしてゐる紐育ヤンキースは廿一日現在の成績でボストン・レッドソックスを十試合、セントルイス・ブラウンスを實に卅六試合も引離す素晴しい活躍振りを發揮してアメリカン・リーグの四連覇は殆ど確定的となり一方ナショナル・リーグではシンシナティ・レッヅがセントルイス・カーヂナルスを八試合、シカゴ・カブスを九試合リードしてゐるがニューヨーク・ジャイアンツは打撃く選手の故障で六連敗を喫し先頭の第二位から第五位に轉落首位に於て十の開きをつけられ今後奇蹟の起らぬ限り早くもペナント・レースの圏外に置き去られたと見られるに至つた

また個人打撃戰ではデイマヂオ（ヤンキース）が四割一分の猛打を發揮して斷然頭角を抜きアーノヴィッチ（フイリーズ）の三割七分八厘がこれに從してゐるが本壘打競爭ではグリンバーグ（タイガース）とマイズ（カーヂナルス）が共に十八本で激しい先頭爭ひを演じてゐる

今シーズンの偉蹟はヤンキースの新人投手アトレー・ドナルド（推年ニューアーク）で彼は連續で十一勝の記録を作り兩リーグを通じ投手成績の首位を占めてゐるがこれは去る一九〇八年にアスレチックスの新人クローズ投手が作つた十連勝の記録を凌ぎ、大リーグ一年生としては何人も成し得なかつた新記録である

カッターで大西洋横斷

【ロンドン發同盟】六月十二日ニューヨーク出發以來一ケ月と九日間七噸のカッターに身を任せて大西洋に漂流し續け千浬を航海して遂に目的を達して去る月七十七日イングランドのニューリンの漁村に着いた勇敢な男がゐる、この男は名をフランシス・クラークといひ今年五十五歳、ニュー・ハンプシャー州生れの水夫上りである、クラーク老は航海の冒險について左の如く語つた

「俺がニューヨークを立つたのは七月十二日の事だが、十九日目が一番好調で四十八時間に三百六十浬をつゝ走つたものだ、七月廿二日にはえらいしけに遭つて危ふく命をとり落さうとした、漸くビスケー灣に到着した時は食糧も殆んどなくなり食ふや食はずだつた、兎に角今から思ふとよくまあやり了せたものだと思つてゐる」

9―0　仁商の打線炸裂
全國中等野球豫選

第二十五回全國中等野球大會中鮮第一次豫選準決勝戰仁川商業對龍山中學は二十五日午後二時三分から京城球場で豫井（球）馬場、十井（壘）三氏審判の下に仁商先攻で開始九對〇で仁商大勝、試合時間二時五十二分

	1	2	3	4	5	6	7	8	9	計
仁商	1	0	0	3	2	1	0	0	2	9
龍中	0	0	0	0	0	0	0	0	0	0

仁商　見山　本部　勝本　木々畑　岩影　辻　松岡　伊藤　宮本　佐野
5 7 2 6 4 8 1 9 3
33 9 4 2 3 6 8 2
30 2 0 0 5 1 4 2

▲三壘打　辻（仁）▲併殺　宮本―上野―秋山

優勝戰に相應しからぬ一方的試合に終つた、仁商宮本投手は球速も曲球も大した威力はないが好投した、龍中は打撃不振で碌な安打無に二本放つたのみといふ不甲斐なさで、手も足も出ず零敗した、仁商は捕手辻は打つては二壘打二本を飛ばし常に得點の動火線となり守つては強肩盗壘を許さず本壘の貫禄を示しカーの存在であつた、仁商は巧に試合を進め好機を逸さず得點したあたり天晴れであつた、豫想通りの順當の試合と云へよう

都市對抗野球代表　滿鐵と滿倶辭退

第十三回全國都市對抗野球大會出場の滿洲代表滿鐵倶樂部及び大連市代表滿倶の二チームは滿鐵當局から時局重大の折柄社員の内地旅行を許可せずとの通達があり代表辭退を申出たので滿洲野球聯盟では廿三日幹部會を開いた結果滿洲地方は第二位の新京を、大連は大連實業をそれぞれ代表として推薦することに決定した

遠征の全京城軍

都市代表として全國都市對抗野球大會に出場する全京城チームは既報の如く松井監督に引率され關釜で多數盛大な見送りを受け二十四日午後十時五十五分發列車で勇躍征途に上つた【寫眞は京城驛における一行】

在滿・北支邦人の神宮參加を承認
陸聯の神宮大會準備委員會

陸聯神宮大會準備委員會は廿四日午後六時半から事務所で開催、北支並びに滿洲在住日本人の神宮大會參加希望を承認しその要項を左の如く決定した

1本年五月結成の北支那日本陸上競技聯盟の神宮大會參加を承認

2滿洲國在住日本人の參加希望者は關東州陸選に出場する事によりて資格を得たる者に限り許可す

3神宮大會陸上競技實施要綱案A本年度各日本選手權を兼ねて擧行すB種目　男子廿四、女子九、中等一萬米府縣對抗驛傳競走、選拔C各府縣各種目一名、但東京、大阪、京都三府、愛知、兵庫、神奈川三縣及北海道、朝鮮、臺灣、關東州（滿洲國在住日本人を含む）は各種目四名D一人の參加種目は二種目以内但繼走は別E表彰　六等迄但中等一萬米は十等迄F參加者の選出方法　選手は必ず同府縣、北海道、朝鮮、臺灣、關東州及北支、日本陸聯登記の競技團體主催の下に擧行せる豫選大會又は準豫大會により選拔されたる者G申込締切十月十日迄厚生省宛

在滿選手に國籍問題
滿洲國の國際陸聯加盟から

滿洲國スポーツ界の輝かしき國際スポーツ界進出の第一歩として滿洲國陸上競技聯盟の國際陸聯加盟は去る六月ロンドンの國際陸聯總會で承認された事は本社特電既報の通りだが廿二日瑞典の國際陸聯本部から加盟申込の紹介者たる日本陸聯宛正式承認の公報が到着、陸聯では直に滿洲國陸聯宛通知を發したが之により次ぎの二問題が提起される事となつた

1九月の日滿華競技に於て初めて正規の國際競技關係が發生するので滿洲國選手として出場した者はたとひ邦人たりとも今後日本選手として國際競技に出場できない

2さきに滿洲國側では日滿華競技に於ける關東州在住邦人の滿洲國選手に編入方を提案日本側の承認を得たが關東州地域が日本陸聯の統轄地域たる以上右の事情に從つて再檢討の必要を生ずる

無電台

（投稿歡迎・十五字詰四十五行以内・編輯局無電台係宛・紙上匿名は隨意なるも原稿には住所氏名明記のこと）

戸籍法と朝鮮戸籍令

◇日韓合併以來滿卅年に大半島上半島人も大日本帝國臣民たるの地位を得た事はこれ偏に上陛下と歴代總督閣下の御徳と御恵みの賜と感激身に泌み粉骨この御聖旨に報い奉らん事を深く信じてをります

◇殊に今度の事變には自分は日本人である幸福を深々と感じてをり又一字知らぬ文盲人でも「今度の事變は日本が勝たなくては吾々半島人は生きられぬ」といふ。これは理屈なしに來る同胞だ。然に自分は日本人なりといふ信念と自覺が必要であるが自分は本當の日本人なりと證明に窮してゐる者幾許ぞ？

◇内地の戸籍法と朝鮮戸籍令とは差異がある自分は法律に素人故それの何たるを知らぬが聞く所に依ると朝鮮戸籍令は習慣を主としてゐるとのこと、習慣を急激に改正するは人心を離反するとの事もあるが法を以て習慣を破り以て律するならば忽にこれ又習慣となることは長短取捨の理で立派に改正されるは論も俟たないだらう

◇半島人は未だ男子子孫でなければ相續が出來ぬといふ女子許り持つ人も内地の戸籍法によれば立派な同性の相續者が求められる、これを朝鮮戸籍令に據れば相續者なきが如し、斯ふ場合にならうとしても戸籍令では外孫が養子になることは出來ない、いふのがない、自國不具者人でもいやでもおうでも相續しなければならぬ、これは誤りにも家族を相續させるに歎れむべきことではなからうか、昭和十四年の文明の世に一日も早く戸籍法を適用して戴けないでせうか（熱望生）

『釣の報告』欄新設
〃渉獵の跡〃投稿歡迎

暑さも愈よ本格的となつてきました　この暑さを克服して悠容迫らず靜かに河邊に絲を垂れる釣の醍醐味こそは暑さを超越して涼味萬斛、眞に盛夏のスポーツとして大いに誇り得るものと信じます、本社においてはこの意味において今囘本紙を利用、全鮮十數萬に上る釣ファンの期待に應へ各地各所の大漁豐漁のニュースを滿載して各位の釣場案内の便に供することとなり『釣の報告』欄を設け各位の攬まざる渉獵の跡をこゝに掲げ、半島釣界をより一層盛大に導きたいと思ひます、どうぞ奮つて御投稿を歡迎致します、報告はなるべく速報にかつ正確に簡單を問はず、出來るだけ詳細に、場所水深なども御記入願ひます

本社寄託献金

國防献金

（廿四日扱）

一、金武拾圓也　京城府本町五ノ一八ノ一〇　溝口　顯洋
一、日計金武拾圓也
一、累計金七萬參千六百七拾七圓四拾九錢也

皇軍慰問金

一、金壹百圓也　京城三越美容師從業員一同　代表　中元房江、上藤オリエ
一、日計金壹百圓
一、累計金八萬四千五拾八圓拾武錢也
一、總計金十五萬七千七百三十五圓六十一錢也

夏の増刊！　講談雜誌　四十セン!!

武俠と愛戀・面白痛快全部讀切號!!

若い武士は男裝の美女！　風の中の劍士　岩崎榮

元祿宮古蹟　笹本寅

極意葉一つ　山本周五郎

▲めぐる盃　五十嵐村
▲波止場三人男　小山内
▲戀がらみ一本刀　桐川美山

聟入り柔術　栗山超人

愁風走馬燈　野村無名庵

▲びっくり長屋　花川
▲血まみれ平八郎　大寺
▲名工戀慕囃子　三八

お欣と金指輪　玉川一郎

濡髮長五郎　田邊南龍

▲敵討ち鈴鹿峠　志摩達夫
▲黄金船　黑沼健
▲瞳に憑かれた男

三好清海入道

十三階の唄

赤い踊衣裳

女の化粧

美智子の縁談　東直哉

からくり祝言　松浦泉三郎

定價四十錢（送料三錢）

御存じですか？

印は左右に直接人の善し惡しを致します

一、いくら儲けても金が溜らない
一、常に家庭がゴタ付てゐる……
一、病人の絶へ間がない……
一、人の爲に迷惑を被る……
一、どうしても運が開けない……

等は、何れも印章のワザです。下記へ切手三錢添へ御申込みになれば、日本唯一の印相學の大家石橋先生の著された「印相讀本」（定價五十錢）を、無料で贈呈致します此の機會に、印章と人生に就て御研究下さい

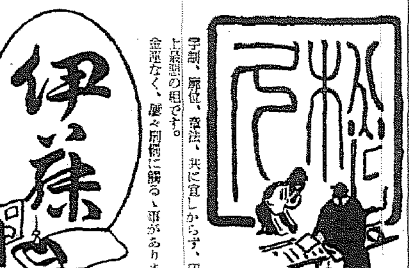

字劃、席位、章法、共に宜しからず、印相學上最惡の印です。金運なく、屢々刑事に觸るゝ事があります。

字劃、席位に性間が不明瞭ですから家族を離れて病氣ありて短命、又は疾病の痛れがあります。

釜山府大倉町　成功堂印章莊

京城府岡崎町七番地
野崎肛門科
院長　野崎

新發賣　小粒ノルモザン　服みよい

交通…地獄に安全地帶　胃病地獄に此の藥

胃酸過多・胸やけ・胃痛に

國産の新鋭機　マルゼン計算機

大量、複雜な計算事務か即座に解決、加、減、乘、除等凡ゆる計算可能。

14桁型　16桁型
18桁型　20桁型

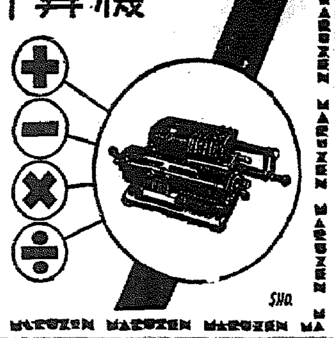

京城府本町二丁目
丸善株式會社京城支店
電話本局(2)代表六一四一番　六一四六番
振替京城三四四番

貸借對照表

第六十六期末（昭和十四年六月三十日現在）

資産（借方）	金額
現金預ケ金	[illegible]
現金	[illegible]
預ケ金	[illegible]
朝鮮銀行ヘノ預ケ金（內朝鮮銀行ニ指定シタル預ケ金）	[illegible]
有價證券	[illegible]
國債	[illegible]
地方債	[illegible]
社債	[illegible]
株式	[illegible]
（內手許有高）	[illegible]
割引手形	[illegible]
荷付手形	[illegible]
荷付貸付金	[illegible]
證書貸付	[illegible]
手形貸付	[illegible]
當座貸越	[illegible]
他店貸	[illegible]
支拂承諾見返	[illegible]
營業用土地建物什器	[illegible]
所有動産不動産	[illegible]
假拂勘定	[illegible]
株主勘定	[illegible]
未拂込資本金	[illegible]
合計	[illegible]

負債（貸方）	金額
公金預金	[illegible]
當座預金	[illegible]
特別當座預金	[illegible]
通知預金	[illegible]
定期預金	[illegible]
別段預金	[illegible]
借用金	[illegible]
借入金	[illegible]
他店借	[illegible]
支拂承諾	[illegible]
收入保證金	[illegible]
假受勘定	[illegible]
未經過割引料其ノ他	[illegible]
未拂利息其ノ他	[illegible]
諸預リ金	[illegible]
資本金	[illegible]
法定積立金	[illegible]
別途積立金	[illegible]
配當準備積立金	[illegible]
退職給與積立金	[illegible]
當期純益金（內前期繰越金）	[illegible]
合計	[illegible]

昭和十四年七月
株式會社　朝鮮商業銀行

商業登記公告

[illegible]

釜山地方法院

急性、慢性
淋疾の新治療法

淋菌は、感染後、間もなく尿道粘膜の側管及び深層に潜入してここを繁殖地帶とする。

かく潜入したる淋菌は、内服藥にては徹底的に撲滅しがたきことは實驗者の既に知る所にて、すなはち一時的には輕快したる如く見ゆるも、分泌物、淋絲は容易に消失しないのである。

内服藥にあらざる獨自の殺菌！

ここに於て、この潜在淋菌に對し眞の殺菌效果を發揮すべく、各專門學者の指導協力の下に、苦心研究の結果、つひに創製されたのが、すなはちウラルゴールである。

潜在淋菌の死滅

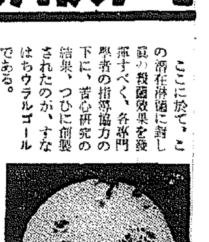

ウラルゴールとは内服藥にあらず……

また洗滌藥にもあらず……

淋菌に對し、殺菌力最も大なる新研究の銀劑と、尿道粘膜に強力なる深達性を有する色素とを化學的に結合して粉末とし、此の粉末は直ちに溶解する細き管中に入れてある。（日英米佛・製法特許）

この管を尿道へ入れると、管は直ちに溶解し、内容は粉末へ流出するが故に、洗滌藥の如く直ちに外部へ流出する事なく、尿道粘膜に平等に分布密着し、そのまゝ徐々に溶解浸潤しつゝ一本にて數時間にわたり、強力なる殺菌と深達の兩作用をつゞけ、尿道粘膜の表面にある淋菌は勿論粘膜の側管及び深層に潜在する淋菌まで殺菌するのである。

されば、ウラルゴールは感染早々は勿論たとへ數ケ月、數年にわたる慢性淋疾と雖も淋菌を撲滅し、分泌物、淋絲を消失し、短期治療に奏效し、再發を防止するのである。

今や、ウラルゴール獨自の效力は各方面に於て認識を高め、すでに大學病院を始め著名の泌尿科專門醫に賞用され、尚ほ用法簡單、何等の副作用なき點に於て專門外の臨床家諸氏にも好んで賞用されつゝあり。

淋疾適應症

一、感染早々の患者には、短管を使用されたし。
一、慢性、或は再發性の患者には最初に短管を使用し、次ぎに中管を使用されたし。
一、惡性か、或は數年、十數年の固疾慢性症の患者には短管、中管を使用し、次ぎに長管を使用されたし。
（使用法は頗る簡單安全、何等の危險不安なし。一日一本或は二本使用の事。）

日英米佛特許
ウラルゴール價格
短管　十本入……二圓〇〇
中管　十本入……二圓五〇
長管　十本入……三圓〇〇
（外に大包入、病院用あり）

各地の藥店及びデパート藥品部にあり。もし品切れの時は直接發賣元へ小爲替又は振替にて御注文あれば直ちに發送す。

ウラルゴール説明書進呈

藥種貿易商
發賣元
東京市日本橋區本町三ノ一
友田合資會社
電話日本橋(24)二一〇四番
振替口座東京一九三八

ウラルゴール

家庭

子供と蜜豆 うちで造ると清潔

季節の衛生

季節柄にいつでもある蜜豆も、これから先が一番好まれる時なので子供さんをお持ちの家庭では、子供連れの散歩のかへりは必ずみつ豆と相場は決つてゐる位のもの。

しかし、これを子供が食べた後腹痛にかかつたとか、不消化で弱つたとかはよくきくとですが、さて親として子供にみつ豆は與へてもいいものかわるいものか、以下京城衛生試驗所技師有本邦太郎博士のお話――

（一般）にみつ豆は子供には不向きな食品です、大體主原料の豌豆とカンテンが、いづれも消化のわるい食物です、豌豆は含水炭素を含む食品のうちでは、かなり消化に時間を要するもので、殊に古豌豆の場合はよく時間を餘計に要します、カンテンはその大部分の成分がガラクタンといふ含水炭素の一種ですが、これは殆ど消化されないものです、それに砂糖は一般に子供のさのために消化機能が衰へ特に子供の場合にこの障害が著るしいものですからこのみつ豆は子供には感心しません

しかし子供といつても學齡以上になると分量さへ氣をつけて過食させないやうにし、且つ豆の煮方が左程固くなければ大した害はないものです

殊に子供などにはカンテンの代りに果汁ゼリーを入れ、豌豆は煮物するか或は全然省いて新鮮な果物でも入れて蜜の一部に蜂蜜を代用しますと、みつ豆に似て子供は喜ぶし、しかも害はなくむしろ價に富むものが出來ます、尚求肥も消化のよいものではありませんから、この代りにしん粉細工を入れると宜しい、子供向きには食紅で薄く色をつけてやれば喜ぶでせう

初めての朝鮮（三） 坊やと留守のこの頃

京城北部警察署長夫人 満利栄さん談

懐しかつた思ひ出……大阪に生れ大阪に育ちました私、娘時分はよく兩親につれられ海へ行つたものです、それは懐しくつて……娘時代の樂しかつた思ひ出として私の頭から永久に去らないことでございませう◇……

こちらへ參りましてからはじめて迎へる夏ですが、内地の夜の蒸暑しいほどの暑さに比べまして、こちらは朝夕がずつと涼しい樣に思ひます、この位の暑さに負けては第一線の皆樣に對してあまりにもすまない氣がします

涼しくする秘訣……ちつとしてをらないで働くこと、いつも緊張した氣持をもつことであると私は思ひます

◇……

主人は平壤の○○部隊へ入隊しましたが留守中坊やに病氣一つさせぬやう、汗疣出しても申譯ないと氣がはつてゐるせゐでもございませうか今年は格別暑いと申されてゐますが、私には將來兵隊になる坊やのお世話に忙しくその日その日を送るのが一番の銷夏の法と申しませうか……

お恥かしいことには三越前にロータリーの出來たことさへ知らなかつたほど外出などいたしませんし、主人の留守の間を何事なしにまた夏を迎へましたことを感謝いたすばかりでございます

肩章の誇らしさ

京城城南國民學校 金勝嬉さん談

銃後朝鮮婦人の肩章をかけた氣持……ほんとに何とも私の力では表現出來ません、二三年前までも朝鮮では女の人達がこんな服装をして外に出たら大變でありましたでせう

×

國家の非常時の際、この非常時局に私達は從來のむしろ箱に入れる習慣を打破して、中堅のある銃後的精神を認めての出來る機會が得ましたことを有難く感じてゐます

×

輝かしい太陽の光をまともに受け、かぐはしい土を思ふ存分いやすことが出來る喜び……戰地の兵隊さんにどんなにかして喜んで戴かうと私共は板も屑を利用してかはいらしいお人形もたくさん作りましたそしてまた戰地の兵隊さんの御苦勞を私共も味つて見ようと土もほつてみました、何と尊いこの氣持でございませう

木造家屋と空襲

耐火木材とは？ 古い家はどうして武装する

空襲の脅威に備へて内地では防空訓練が盛んに行はれてゐるが、先づ木造家屋の武装とはどんな方法か警視廳建築課技師の説明を聞かう［本文の一部判讀困難］

先づ第一に耐火木材を用ひる、耐火木材といふのは、耐火液を壓力によつて木材の内部へ滲透させたもので、趣徹に合格したものだけが使用される、耐火液の化學

……ならず燃えず延焼しない、その間に炭化しなければすむ……

耐火劑の 發明は古くから研究されて居り、我國では有名な高橋博士、東京工業大學の特許があるし、最近では東京工業大學の特許があります

この耐火劑を木材に滲透させるのは極めて簡單で、薄い板なら塗つただけで充分です

耐火木材はどの程度まで保護出來るかといふと

一、燃え立てゝ燃えず延焼しない
二、その期間が炭化しなければすむ
三、木材の強度がかはらない
四、濕氣を吸はない
五、器具や人畜に無害
六、雨水、日光外氣に冒されない
七、値段は安い

次に窓や出入口等の開口部には延焼を助けるものだからいづれも耐火木材かトタン（鐵板）で包んだもの、ガラスは網入ガラスにする

第三には 屋根、外壁、外部、内部を不燃にする、屋根やはりトタンにし、その下も不燃材か耐火材で不燃にする、外壁はラスモルタルといつて金網を張つてセメントで塗り固めたものを用ひる、もつと簡單にするならば土藏造り、耐火木材なども效果が大きい、はやはりラスモルタルが一番で、次は耐火木材、土藏の順です

以上は距離によつて使用法や強さはちがつて來ますが、下町の非常な密集地では、モルタルを主に土藏ならば三種、木材は一種として屋根も瓦葺もそれに應じて適當につくられるわけです

次に木造家屋の大部分がさうであるが既存家屋はどんな方法で武装するかといふと、屋根や外壁は不燃の板やトタンで覆ひ、窓は、ガラス戸、雨戸、便所の戸、風呂場等、すべて防火戸がついてゐて便所や風呂場はつき上げ戸になつてをり、下せば今までの上にぴつたりと防火戸がはまつてしまふ

改修する には、國都でも少しづつ補助することになつてゐるが、かうした國民的な愛護ともいふべき防空施設に對しては、家主も店子もそれぞれ積極的に實行すべきだと思ひます

東京では神田の一部に二番地四十五戸、十二棟十五世帯全部に防火改修を施したが、これは防火扉、つき上げ戸をとりつけ、外壁は全部モルタル張りにして、耐火と共に、燈火管制の際は内部に遮蔽をつけても絶對にもれないやうにしてあります、かうした施設を急速に増して完璧を期したいものと思ふ

木造家屋を武装することは、空襲に備へるばかりでなく年々二千萬圓の動産、不動産が焼失に歸してゐることから考へても必要といはなければなりません

何ヤード要るか？ ワイシャツの仕立て

ワイシャツの生地を見積るには、カラーが十四吋から十四半までは並で二ヤード五分、ステンカラーだと二ヤード七分です、十五吋から十五半は二ヤード七分から八分、十六吋から十六半は大たい三ヤードかそれより幾分多くてすむ、十七吋以上の特大は三ヤードから三ヤード三分まで必要です。但し生地の巾は三十二吋（八十二糎）と見てどれも一割だけ殖やすことです。うつかり布地を買つて來て、仕立てゝもらふ時に足りなくならぬやう御注意下さい。猶、なるべく共切れを揃へておいて、一番早くいたむ胸部や腕、襟、袖口などを繕へるやうに

日本婦人と色眼鏡

暑さが本格的になると、海水浴場や高原のみか、街頭にまで色眼鏡があらはれて來ます

色眼鏡はギラギラして紫外線や反射を防いで眼を守る目的よりはむしろ美的觀念がねらつたものらしいが、實際はむしろグロでよほど似合ふ人でなければ美しくは見えません、殊に黒い眼の日本人の顔には仲々しいあの色や形が余り調和しない樣ですな日本人の顔には仲々しいあの眼鏡の色眼鏡で闊歩する圖は女性として感心出來ません（京城醫專眼科講師）

山や海岸はまあよいとして街頭を色眼鏡で闊歩する圖は女性として感心出來ません

菊花南瓜（あんかけ） 日先の變つたお惣菜

南瓜の旬になりましたのでちよつと趣きの變つたお料理を紹介いたしませう

材料（五人分）南瓜一ケ（小）鮭のかんづめ小一ケ、玉葱一ケ、煮出汁、お醤油、鹽、片栗粉

南瓜をよく水洗ひし角切にして鹽茹でにしておきます、玉葱は微塵切にして鮭と共にバターか油で一寸炒め鹽をふつておきます、濡れた布巾を俎の上にひろげ南瓜を五分位皮の部分が上になる樣にしてをのせて南瓜で包む樣にして布巾を茶巾しぼりにしぼつて形を正しくて皿にのせておき、別に鍋に煮出汁をつくり、お吸物より少し濃い目に調味し水溶きした片栗粉をいれてドロリとさせて南瓜の上からかけます、その上にきざみ生姜で大體もふりかけていたゞきますと大變美味しいものになります、鮭の代りにひき肉等利用されてもよろしい（京城府一高女舍野平光先生談）

莞草の○ハイヒール

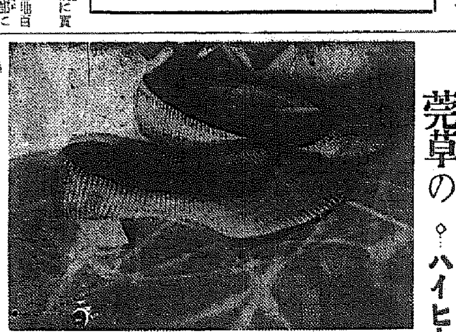

▼……全南の特産莞草でこしらへたモダンハイヒール……皮の統制を受けて以來種々の代用皮が考案されてゐますが、これは代用品の中でも思ひ切つた趣向で蔗のやうにあんでありますから感觸もよく、色もきで涼しく、はいて軽く形も大變スマートです

▼……靴其他が改良されゝば全南のよき特産品となることでせう、値段も安く二圓六十錢からあります（京城三越一階十銭特賣場調べ）

家庭洗濯（も）仕上げひとつで商賣人はだし

品物によるアイロン掛け方 夏服には熱いアイロン

暑さと共に、毎日のお洗濯物の量もぐつと増加して來ました、ちよつとした洗濯のコツさへ心得てゐれば、大抵のものは洗濯屋へ頼まなくても全部家庭で處理できる譯です

×……

洗濯には仕上げが肝要でどんなに入念に洗つても、仕上げが悪いと不締麗になりません、商賣人と家庭との差異の第一は先づ大半、この最後の仕上げ法如何によつて定ると申してもよいでせう、次に代表的な品物につき、アイロンのかけ方をお知らせしませう

×……

ワイシャツ

糊をつけて乾かしたシャツの霧をとかし一吹きし、カフスをつまんで生の生藥糊をとかしたものに入れてしめし、霧吹けて固くしめつた部分の當るやうに小さく巻き込んで二、三十分で取出し暫くしぼつた濡れ布でよく表面の糊をふいてから、カフス、襟、胸の順にアイロンをかけます

カラー

糊をつけて乾かしたカラーをしめつた布に包んでしばらくおき、しめりが全體にまはつたところで裏表にアイロンをかけ、乾いてから濡れ布でふき、今度は仮の上にのせ、アイロンの先で力一ぱいにすります

ソフトカラーは、はじよくしめして霧をかけただけで結構です

敷布

全體に霧をふき、縦に四つにたたみ兩面にアイロンをかけます

リンネル夏服

しめりを充分に與へて、熱いアイロンでのばします、ぬるい鏝ではのびません、ただし、焼かぬ様にどの注意が大切

足袋

よくしめして底をはじめにかけ甲の部分を中程に裏をかけます、綿を焦さぬためには、うすい布又は紙をあてゝかけると宜しい

單衣

生地は、湯のしや縮緬に水分が殘つてゐたら、充分に乾かしてからしめりをやり、縮の浴衣、上布などは霧吹けにして全體はかけなくて宜しいのです（被服研究會淺野眞五十嵐）

貴女のお子様の胃腸藥 ベービー散

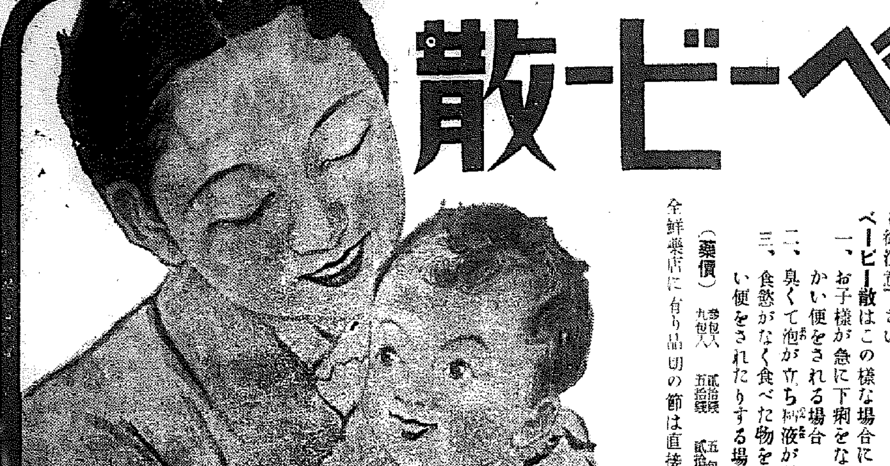

次硝酸蒼鉛を原料とした小兒下痢止藥は……結果が悪い!!

從來多くの小兒下痢止藥には次硝酸蒼鉛と云ふ藥が原料に用ひられてゐます。この次硝酸蒼鉛と云ふ藥を服用しますと確かに下痢は急に止り如何にも効いた樣に思はれますがこれは全く誤つた素人考へです。

何故かと申上げますと下痢を起した場合には、必ず腸の中に悪い物がありその爲に下痢を起すのでありますから急に下痢を止めると腸の中にはいつまでも悪い物が殘り、其の悪い物が一種の毒素を生じこの毒素の爲に身體に悪い結果を生じます。

又次硝酸蒼鉛は體内に於いて分解を起し亞硝酸蒼鉛と云ふ有害な物質を生じこの物質の爲に子供は中毒を起す事がしばしばありますから急に下痢が止るからよく効くと云ふ素人考へで、又價格が安いからと云ふ理由で次硝酸蒼鉛を原料とした小兒の下痢止藥を御使用になる事は充分に御注意される必要が御座居ます。

これ等の事を考へましてベービー散は絶對に次硝酸蒼鉛を使用致しておりません。ベービー散は小兒の理想的な下痢止藥として小兒科のお醫者樣が推奬される最も下痢止藥ガルコン・アルシリンワイス・チアスターゼ・マグネシア・コリゲンを原料とし此等の藥は責任ある藥劑師によつて愼重に調製され、又安心して用ひて戴く爲に現品の説明書には使用した原料を公開し一々個々の藥について説明して御座居ます。内容を公開すると云ふ事は他の小兒健胃整腸劑では到底なし得ない處であります。

時候が悪くなるにつれて胃腸の病氣はふえて來ますす可愛いお子樣が出來るだけ病氣に罹られない樣呉々も御注意下さい。

ベービー散はこの樣な場合に効能があります。

一、お子樣が急に下痢をなされた場合又は始終軟かい便をされる場合

二、臭くて泡が立ち粘液が混つた便をされた場合

三、食慾がなく食べた物を吐いたり消化してゐない便をされたりする場合

（藥價）參包入 九錢　五包入 拾五錢　拾包入 貳拾五錢　貳拾包入 參拾錢　參拾包入 壹圓

全鮮藥店に有り品切の節は直接發賣元に御註文を乞ふ

製造發賣元……京城……株式會社 新井藥房

京日營業案内（京日案内廣告御掲載に付てお問合せのときは電話本局二四五九番京日案内係へ御照會下さい）	美容院 高級 電髪、美容術 京城本町二丁目 明治町入口 實城 電本三三六五二番院	寫眞と材料 カメラ レンズ 出物 京城本町四 水野 通物店 電話本局(2)五七一四番	現像 と燒付 京城明治町二ノ四二 千葉寫眞 電話本局(2)三四〇一番	寫眞 機械と寫眞材料 京城明治町二ノ六九 田島寫眞 電本(2)二三四八・一九一九	スピード寫眞 キネマ寫眞館 本町三丁目角	寫眞 機械と材料 京城南大門通八ノ十二 ヤシマ商會 電話龍山(4)一〇七〇番	運動具 山の用品、海の用品 京城中學町 崔學基運動具店 電話光化門(3)二二四二番	皆樣の運動用品服装店 京城本町一丁目四九 京城運動具商會 電話本局(2)一〇一四番	運動 用具一般 京城漢江通十二 龍山運動具店 電話龍山(4)一四〇番	運動 用品、服装 京城本町二丁目一（明治町通り入口）三中井運動具製作所 電話本局五〇二四番	刀劍・武道具 新古 刀研師、白鞘調進 京城南大門町九二番地 岡田刀劍店 電話本局五五九九番	武道 日本武道具 京城黄金町二丁目 株式會社 電話本局五〇七番	武道 具製作 京城黄金町五丁目 朝鮮武道具製作所 電話本局一九二五番	武道 具製造販賣 京城黄金町四丁目停留所前 野村武具會社 支店 電話本局五七二番	盆栽・生花 生花 京城本町二丁目 京花園 電本(2)六〇三三番	高級 切花 京城本町二丁目 中村花園 電本(2)六六二九番	貸盆 植木 京城府蓬莱町 天香園 電本(2)七二〇三番	おみやげ・進物 朝鮮 みやげは 京城南大門通五丁目 朝鮮物産館 電話本局五三三五番

鰹節 かまぼこ製造販賣 京城本町三丁目 マルイ山商會 電本(2)三六八二・二七六〇	和菓子は 京城本町二ノ一二七 菊屋 電本(2)二九三一番	カステーラは 長崎屋本店 電話本局(2)二二九三	佛具・葬儀 神佛 具製造百貨 京城本町四丁目入口 大佛堂神佛具店	佛像 佛具製作 京城本町四丁目 内田佛光堂 電話本局(2)五二八番	葬儀 一式御用は 京城府明町二五一 トモエ葬儀社 電話龍山(4)一九七二番	メッセンヂャー 用達 中元進物配達 お使ひと荷物運搬 伊藤用達 電話本局六〇五七番	用達 お使ひは迅速確實 合資會社 昭和用達メッセンヂャー 電話本局五二四一・六六二〇	速達 お使と荷物運搬 明治町二ノ一二五 メイジ・メッセンヂャー 電話本局五六九八番	用達 御使は迅速荷物運搬 京城本町五丁目四七 山崎用達メッセンヂャー 電本(2)九四七〇番	教授	ピアノ オルガン 調律・修繕の御用は當店へ 京城本町一 日下樂器店 電本三四八五	表具師 表具 一般新造に應 京城大和町一ノ一〇 月原堂 電話本局(2)一五七五番	表具 と材料 京城大和町二ノ一八 小川光榮堂 電話本局七四〇九番	表装 京城明治町二ノ八二 永彩光堂 電話本局(2)三九七番	青寫眞製図 青寫 京城黄金町一、東拓前 東洋寫眞社 電本(2)二〇〇・二五六	青寫 京城明治町一ノ五三 京城寫眞製作所 電話本局(2)二八五四番	和洋家具 和洋 家具製造販賣 京城本町三丁目十二 小山洋家具店 電話本局(2)五五一二番

新國 風家具 京城府南町府廳前 北村洋家具店 電話本局(2)五五八二番	家具 製作直賣 京城本町二、交番前 佐治家具店 電話本局(2)三三七四番	和洋 家具製造販賣 京城黄金町二ノ八七 高川商店 電話本局(2)二八八七番	産婆看護婦 看護 婦 附添婦さん至急募集 京城府中區町三四番地（南京病院停留所前）取次 郵路看護婦會	金融 電話 五銭から高價買入及金融 京城明治町 昭和ビル 電話本局六九七四番	電話 高價買入 低利金融取引 豊月屋電話取引所	雑件 流質 洋服拂質取扱ひました 三好洋服質入部 電本四六九番	貸衣 裳は 田邊 結婚禮式服 小紋羽織一切 京城本町二丁目（三越前）電本(2)三七八〇 田邊貸衣裳店	ピアノ カタログ進呈 京城驛前 朝鮮樂器配給元 中西テント商會	鑛山 企業相談、鑛山の調査 機械設計、砂金ボーリング 京城府明治町一ノ五八、昭和ビル ダイヤモンド社 電話本局(2)六九七四番	帽子 製造卸商 合名會社 坂井帽子店	帽子 京城製帽店	寫眞と材料	お寫眞は 水原スタヂオ 京城本町二丁目 明治町入口

カメラ・寫眞材料 京城明治町二丁目八二 齋藤寫眞材料店	佛具・葬儀	神佛具專門 老舗 大橋神佛具店 京城本町二丁目 電話本(2)一五七一 振替京城三九五二	葬儀及寄贈花請負 府外地方出張歡迎 京城府明治町一ノ七 京城葬儀社 電話本局(2)一五六七番	ニシヤマ アンダーテーカー	稻田式 自動粉炭燃燒機 京城府黄金町四丁目一八七 遠藤商會 電話本(2)三三一四番	一、冷凍機用品 二、液化アンモニヤ 三、冷藏裝置 冷凍機械部分品 京城府本町四丁目 日商洋行 電本(2)六〇四六番	シスターミシン 東京シスターミシン株式會社 朝鮮總代理店 家庭用各種 工業用 日商洋行 京城府古市町一四	機械工具	麻ロープ 印度、マニラ、台灣 各種ロープ 日商洋行 京城府古市町一四 電本(2)六〇六四番

中鮮宣傳

京畿道通信網
仁川支局(電話二三五七) 開城支局(電話四五五) 水原通信部(電話二六) 水原支局(電話三二二) 長湍、坡山、江華、驪州、平澤、龍仁、安城、利川 各通信部

道廳員汗の奉仕

【驪州】道廳愛國班員の勤勞作業は二十二日午後二時から驪北川中洲にプールを施設したが白晝度の酷暑にもめげず、ペンを鍬にかへた面々が玉の汗を流しながら示範の勤務にいそしんでゐる

先づ兒童の偏食矯正 採光改良など急務

仁川八小學校の『健康打診』

【仁川】府内の旭、龍岡、昌榮、朱安、大和、創榮、松峴、第二松峴の八小學校は中等學校の衛生管理について兒童の衛生調査を行つたが、その結果は各學校とも採光は治療に近く大體に於て衛生は良好で各校ともストーブやオンドルの設備がある、内地人側兒童の主食物の白米、副食物は魚肉、野菜、卵、豆で保護者は中流階級が大部分を占めてゐるが欠食兒童は一人もない。しかし各家庭についてみると通風、採光が不良で住居の改築を要するものが大部分を占めてをり、朝鮮人側兒童の主食物は雜穀で副食物が不足で偏食兒童が多い。かくて將來實施を要すると思はれるものは、學校給食による偏食の矯正、冷水摩擦、家庭の採光改良、身體鍛錬、校舍開放の發達等である。中鮮人側は主食物は冷水摩擦、偏食矯正が務へられてゐる、尚欠食兒童の原因は中堅人側は貧困者が少い爲に二十一名といふ欠食兒があり、尚視力の欠乏による病氣が多い校は貧困者がかなり多いのに一人も欠食兒がない、朱安校は二百廿中十二名、朝鮮校は二百九十七名中五名の欠食兒があり第二松峴校は一名もない、將來の實施要項としては學校内の浴場施設、給食、冷水摩擦、偏食矯正が務へられ人側は偏食、欠食、健康、身體鍛錬、偏食矯正び日光不足による病氣が多い

校で同校長伊達武男氏を講師として講演會を開催することになつたが、主として小學校現行の書方科の手本文字に付習字をする筈、なほ講習員は同郡教育會員及び私設學術講習會講師であるが一般の來會も歡迎する由

誇る健脚部隊 忍苦鍛錬、興亞の兒童

二時間で十六粁を見事に突破

【仁川】旭小學校では興亞精神の錬成に忍苦鍛錬の精神を實踐せしめるため廿日午前五時校庭を出發、二時間を限つて各自の脚力に應じて興亞街道の健歩行軍を行つたが、二年以上の全兒童一千名中、二十八名は最終檢定地水原郡前まで十六キロを見事歩行し、しかもうち八名は一時間四十分で到着し大人も及ばぬ健脚ぶりを發揮した。この二十八名の健脚兒は殆ど高學年の生徒で女生徒は一人もなかつたが四年生が一名加はつてをり、この健脚に先生達を驚嘆せしめてゐる。歸途は同一路線を一時間餘で踏破したが、一人の落伍者もないといふ好成績であつた、因に一、二年生は安全地帶までの往復であつた

學術講習所講師に植付ける日本精神

【水原通】興亞教育の重責を果すに先づ講師の確乎たる日本精神を涵養すべきものであると、始興郡學務課では八月十四日から十六日まで郡内廿一ケ所の私設學術講習會の講師三十名を同郡東面始興里明教興寺に招聘し、中堅訓練の指導の下に學術講習會を開催する

始興郡教育會で書道講習會

【水原通】時局から小學校の教授方針が最近著しく擴張してゐる國語日本精神の習得に最も必要な書道が、改訂の現行新書方手本は從來のものに比べて文字の程度が高くなり、その離度が深くなつて來たため指導に當るものは更に一段の修練を積まねばならないので、本郡の深い使命を自覺し新手本の眞髓を會得し以て今後ますます斯道の隆盛を期するため始興郡教育會では八月十七日から十九日まで(午前九時―午後五時)安養小學校で同校長伊達武男氏を講師として講習會を開催することになつた

清津製の豆油、粕 内地へ大進出

上半期の製造量各々激增

【羅津】北鮮の新工業として將來を約束されて注目されてゐる時局産業の製油工業は、北鮮製油株式會社清津工場において昨年十二月以降七月中旬までの上半期に▲製油四、八〇五、〇一二斤(昨年對比一割六分增)▲豆粕一、〇〇六、〇四五枚(昨年對比二割增)の好成績をあげ豆油は内地及び滿洲へ、豆粕は内地各地へ、主に九州、中國、近畿、名古屋各地へ仕向けられ殘りは内地肥料業界の需要に充用するものである

三圓以下では眞ッ平ご免

仁川埠頭に人夫難

【仁川】近時仁川埠頭では人夫の不足を來して荷役に支障を來してゐる、即ち埠頭にある現在勞働者では多くの人手を要するので、これを見越した人夫達は一日三圓以下では働かないと高く止まるため石炭荷役などは已むなく求めての試みとして自耕、六十名の女人夫を使用してゐる有樣であるが、一日一圓以上の賃金に對し勞働界上に...す。同港勞務者は極りきつてゐる

黄海道も人夫不足

【海州】未だ嘗て見たことのない黄海道の勞務の不足に驚いた事を極め事業當局の稼行を危ぶみ...

春川青訓入所式

【春川】青年の體位向上と精神鍛錬をはかるため春川の本町小學校をはじめ道内到るところの小學校卒業生に青年訓練所を經驗させて來たところ、成績が非常に良好なので愈よ本格的に青年訓練所の確立を決定し、學部では二十日午前七時春川神社の廣場に青年二十二名參合、檜物營長所長が神前の大前に奉告文を朗讀、意氣大いに新くの統制で訓成式を終了したが、嚴部殿口では八月一日開所の豫定で高等所長がその準備に忙殺されてゐるが、所員は三十名に達する見込である

試驗場の"桐孃"二十年

タンスの花嫁で育て親へ孝

【海州】道林業試驗場には珍らしくも廿年を經た桐の木が六十本ある、この桐は前試驗場が出來上つた當時歷代の場長氏が植ゑたもので、爾來廿年間代々の場長の手によつて思ひ一つせずスクスクと同試驗場と共に育ち今は二千五百圓と云ふ素晴らしい代物になつたので山崎場長は不如意のところから歷代場長氏に感謝しつゝ花嫁さんの桐タンス材として手離し盡目分場の施設費に充當することになり近く入札に附すると

河底を一里も掘鑿し みごと取水に成功

各地に描く旱害克服珠玉篇

【大邱】旱害の中の、慶北道の農業はますます中心に各部局當局を一致で旱害克服へ力強い陣をつけてゐるが、廿四日迄に報告された二、三をあげると、榮州郡は郡民一致で地下水取水河川水の利用に成功し、なほ救濟事業としては各工事場に勤勞してゐるが工事も多く旱勞者不足の狀況で完全に皆濟は人力で克服されてゐる、尚化郡の消費額は一面内に二百八十餘の井戸を付六間九分である、達城郡は安東郡豐山面では地下水取水に成功し安東郡も一里も離れた河底の取水に成功し現在府分迄地下の村が一致の實をあげてゐる、醴泉郡では蟲害に困る農民と協力、揚水作業の網が引くなど宮民て揚水作業の網が引くなど宮民が見てゐる

瀨戸内務部長 本府と折衝

【大邱】慶北内務部長は旱害對策打合せのため廿三日夜發上城、廿四日道の報告を携へ其の實書し本府當局と交渉を開始、これが折衝に際し適切な本府の施策を求めなほ道の要望を述べ、なほ赤を期すもので、廿四日から三日間本府關係各課と折衝し廿七日夜歸任の豫定

旱害救濟萬全の策

【大邱】慶北道では旱魃の救濟策として自力更生を目標に各種豫定地で事業に旱害の實践的に地方救濟を講ずべく手配中である

自力更生を目標に

月末一齊に代用作

【釜山】慶南道内の水田植付狀況は米作不能の面積が廿三、四日の道内手持資料で二十二千町歩の事業を實施した、本年度資料の植付困難な面積は八千町歩が七分に過ぎず廿三、四日現在で六割となる、本年度の道内に目下所要の代用作物の種子を配付すべく目下準備中であるとしても本月末までに八割以上の植付を完了する豫定で成功しない場合は代用作物を一齊に植付けることになつてゐる

汚物掃除異變あり

【元山】黄金のストックが每日六十五噸……最近元山府内の汚物掃除は府民を悩ませ、道廳の指令でも租當問題化したが、汚物掃除では近く掃除夫を大増員し府民の所で務めることになつた、右の調査によると元山府民が廢出する汚物は平均一日に三百十五石の黄金を排出、實に七千三百貫の勘定となる等があるが作今の清掃能力は當然流行の人夫不足が大いに累つて黄金所などは一日に約二百五十石程度

ち各工場、鑛山所では一日一萬四千人の勞働者を必要とするが道内の勞力は純勞務者を合せても一萬に足らず約四千人の不足に悩んでゐる處、最近農繁期に入るとともに勞力不足問題はいよいよ深刻化するに至つた、道勞務課ではこれが對策として各府郡に勞働者の調整に努めるため勞力の配置する勞力統制の組成、婦女子の勞力利用を計る等調整してゐるが、これでもいけなかつた場合には不足數を他道から移入する意向である

妓生から慰問袋

【晉州】妓生勞務者慰問袋を送らうとの話がおこり、この程より取纏め中であつたが、主だつた妓生の九十四名がそれぞれ一圓づつ各自の心の醸成を誇りひくく品を入れた慰問袋を前晉州に二十四日代表の金斗玉さんから晉州邑事務所を通じ軍の手を經て發送方を申出た

を選ぶのが關の山、この不成績に驚いた當局では掃除夫の增員を新たに十五名乃至一圓に引上げる施設改善を斷行したが、思惑外れて十名に對し圓に用ひる者もあるが、これもヨボヨボ人夫が過半を占めるといふ清掃機關の記錄的な狀態を示し、運搬能率を高めるため鮮州邑からわざわざ購入した馬車十臺も人手不足から交代出動の狀態に陷つてゐる有樣で、府當局もこの倦怠くない黄金にホトホト參つてゐる

白衣勇士慰問行

【釜山】府内土城町總泉寺婦人會では道日奉仕會員總動員で慰問金を募集したところ、各方面の好意によつてこのほど豫定額に達したので、同寺住職伊東泰雄氏引率の下に會員廿餘名は廿五日午前八時十五分發列車で〇〇陸軍病院及び〇〇〇陸軍病院へ向つた

國體明徵會館

二千六百年事業として 慶北が建設計畫

【大邱】慶北道教育會では紀元二千六百年を迎へ、これが記念事業として先づ道の國體明徵會館を建設すべく計畫してゐるが、までの新館期限を設け全部申告せしめることゝなつた、而して未申告のまゝ申告を怠るものは總動員法により罰金若くは科料に處される

隱れた名勝 雪岳山の宣傳

地元に先づ『保勝會』組織

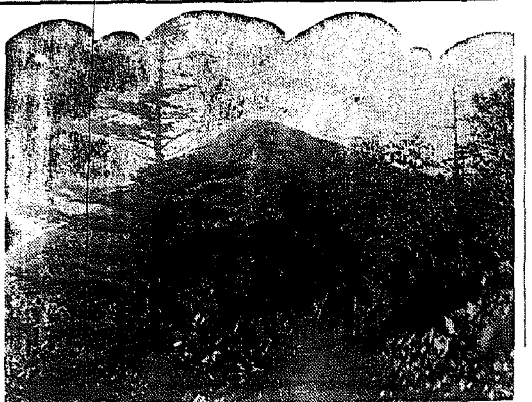

【春川】江原道の隱れた名勝雪岳山は曩年本社で募集した朝鮮十景の選衆に斷然第二位を贏ち得たときからその名を知られ始めたが、當の地元郡民の關心不足から未だ餘り廣く世に知られるまでに至らないので、理部守金周鎬氏の首唱以來々名勝雪岳々の宣傳に努め、先づ道觀光課を通じ寫眞フイルムに實際の狀況を收め、更に廿二日郡廳會議室で、官民有志と諮つた結果永久に雪岳の保勝を目的とする『保勝會』の組織を決定した、この保勝會の事業は、雪岳山の研究調査と名勝維持保全策に關し施設介等であるが、本年度は先づ施勝道路の維持修繕と探勝コースの標柱建立等であつて、會長に郡守、副會長に李東雨、鄭在石兩氏、理事に道、郡角田忠夫、中村幸、金經仙、金若三氏の外、北面駐在所首席保護所主任田口寅男、郡農會技手の諸氏、會員に邵守郡長を網羅することに決定し午後三時散會

弓道暑中稽古

【龍山】弓道會では二十四日から稽古

勇士の家庭のお手傳ひ

水原家政女學校の勤勞奉仕

【水原】家政女學校では暑中休暇中勤勞作業として八月十五日から十九日まで出征應召軍人家庭の衣物の縫ひ直し、洗濯物などの手傳ひをし感謝の意を表することゝなつた、なほ勇士の家庭名札を附け八月十日までに近所の小學生又は女學校生に話してほしいとのことである

七七記念日の獻金

【春川】事變勃發日以降道民の愛國熱は道内各地で年に揮い日に増し國防獻金の數字をみると、國防獻金二百四十八件、一千八百四十一圓八十六錢、慰問袋二千五十五餘外、慰問金五十六件二十二圓八十七錢であるが、その他七十八件、一千七百二十五圓三十三錢を合すると、實に九千五十圓六十錢で、これに次ぐのが江原の一千三百餘圓であつた、なほ貧者の一燈ともいふべき小額の獻金は道内二十二ケ所警察で受付けた獻金狀況が本月一日から二十日までに計上されてゐるが七日當日の分と見られてゐる

晉州に慈雨

萬物蘇へる

【晉州】待望の慈雨は二十二日夜から降りはじめ文字通り一滴千金の恵みで農民を歡喜せしめた、降つたり止んだりで廿三日中六、六ミリ二十四日午前十時まで二八・〇ミリ二日間計三四・六ミリに過ぎぬが植付を了へた田地はこの雨で完全に蘇生し植付未了の分も大雨ぎで植付中で八割以上の植付は完了と見られてゐる

前線から兒童へ優しい便り

【春川】第一線將兵を慰問することは、銃後國民の務めです……といふ校長先生の訓話を聞いて、春川邑本町小學校三年生植熊靜雄君は慰問文を作り、中に慰問文を入れて送つた所が、この慰問文を受けとつた北支派遣〇〇部隊の鳴海伍長氏から次のやうな返信があり、文末には特に『立派な日本人になつて下さい』と結んであつたが、これを讀んだ植熊靜雄君はじめ、先生、學友たちも、この第一線兵士の第二國民に寄せる温かい愛情と、烈々たる愛國の至誠には一入感激してゐる

(原文) あなたの御慰問をいただいた兵隊たちです。ありがたうございました。御親切な御慰問を送つて下さいましてありがたうございます。遠い戰地から、はるかに御禮を申上げます。私も元氣で君のため國のためふんばつてをりますから御安心下さい。こちらは去年の暮から凄ぎ良い氣候です(中略)夜は蛍が飛んでゐます。良い支那人は澤山もどつて來ました日本の兵隊と仲良くしてをります。支那人の家にも丹にも日の丸の旗が勇ましくはためいてをりました、戰爭で燒けた家はそのまゝですが、このあはれな有樣を見ると戰爭には負けてはならないと思ひます。朝鮮の皆様が澤山の献金、飛行機献納、慰問等して下さつたことを有難く思つてをります、バナナ、パイヤ、パインアップル等めづらしい果物が澤山あります。名も知れない草木、はじめて聞く鳥の聲、凡てが日本の樂しさを思ひ出させます。終りにあなたの御健康をお祈ります。先生の御教を守りよく勉強して立派な日本人となつて下さい。さやうなら

殆ど昨年の倍

底曳網船團上半期の成績

【清津】晋ヶ浦底曳網船の漁れから各沿岸地に休漁してゐるが、本年一月から六月末まで上半期の漁獲成績は沿海州を漁場としたもの二十四隻で水揚高二十九萬二千七百六十六圓、道沿岸を漁場としたもの十八隻で水揚高四十四萬七千百六十二圓、合計七十三萬九千九百二十八圓で昨年の四十二萬七千五百九十二圓に比較して三十一萬二千三百三十六圓の增加を示し、咸北底曳網業者の旺盛な意氣を現してをり、增加原因は從來不漁であつた沿海州出漁を行はなかつた底曳網船業者が沿海州出漁に關心を得、努めて出漁したことと、漁價の高騰による

沿岸別船主と水揚高は次の通り

▲道沿岸 (一)川元市助(清津)四四、七〇〇圓(二)彥田作次(同)三五、五九〇圓(三)中村文藏(同)三三、四三八圓(四)菊川利平(同)三一、五〇〇圓(五)北川三藏(城津)三一、七九二圓

▲沿海州 (一)中尾與太郎(雄基)二四、〇〇〇圓(二)川口吉郞(清津)二〇、〇〇〇圓(三)淺野(同)一六、三七〇〇(四)村上國治(雄基)一五、四〇〇圓(五)森野和一郎(清津)一五、一〇〇圓

ものである、なほ道沿岸と沿海州との兩方面出漁業者及び濟州島は

假操車場に數萬圓

本ものの建設を前にちと問題

八月中に妙案出現か

【平壤】平壤驛の新操車場に伴ふ交通難の增大を收拾するため目下平壤、西平壤の兩驛間に亙り總工費七百萬圓を要する東洋一の操車場が建設されるとは既報の如くであるが同工事の總竣工は二ケ年後の昭和十六年度となつてゐるのでこの完成までの二ケ年間の假設操車場の擴充に就きてでなく臨時的な操車場の擴充に意を注ぐこととなり目下鐵道當局で新計畫を練つてゐるが、これに要する工費は現在の從來の假設操車場の運用する方向と從來の操車場を要し數十萬圓の手數料何が問題となり、暫定的工事なので西平壤操車場に使用する轉轍ポイント等を一時借用、若しくは施設等を使用しても最低四五萬圓はかゝるだらうとの見込みでこの臨時操車場の機能を向上しその經驗があるが本線の新鐵道と共に現在の施設を收拾するといふ方法により兩方面の打開策が見付かるものとされ遲くとも八月中には成案を見るもようである

釜山商業青年道場

【釜山】時局柄商業關係の國防意識を...

魔の裏通手入れ

チンピラ四十二名を檢擧

開城署、銃後の風紀肅清

【開城】開城署では廿三日夜非常警戒を張りの下に西本町裏通り附近の俗にいふ魔の裏通りに手入れを行つたが、檢擧の中には年少者の不良ぶりを目撃した、取調べの上留置のものは説諭放免、他は留置する等銃後における街頭風紀の肅清を行つた

國民登錄 九割五分

慶北は全鮮一

【大邱】慶北の國民登錄は去る廿日の申告期限までに實に九割五分といふ好成績をあげた、成績第一位の成績をあげた、なほ登錄に申告漏れも少なくるので右に對しては來る卅一日

釜山・府議戰

いまだ閑散

【釜山】來る八月一日に施行される府會議員選舉の立候補者は依然として前如く低調で、ことに告示後の十一日現在で新人として立候補しただけであつたが、この臨戰の選舉は前回の選舉とはすつかり違ひ立候補者もあり閑散でゐる…この實況ぶりを示してゐるが、これも選舉事件による違反を目前にし一般の輿論が人物の選擇を求めてゐるので府議の人選は、名士連の出馬の立候補者がある等の期待されてゐるものと見られてゐる…この選舉會で釜山の長老格の柳田太郎氏が立候補を表明すれば一役を

二宮翁銅像

金氏の篤志で東小校に建つ

【溝水】溝水府東小學校では二宮翁銅像が最近寄附された、これは新任以來同校の教育に熱心な金○○氏の篤志で建立され、これに感謝し二十三日午後一時除幕式を行つた

恐れよ蠅の魔手

【釜山】釜山府蠅撲滅を第一線とし公衆衛生のため廿五日から第一小學校で蠅を蠅捕りに供するため一週間の期間を設け府下兒童に蠅撲滅するため蠅をマッチ一箱に入れて持參した者(十二歲以下はお斷り)に記念品(四等七圓五十錢の貯蓄債券その他賞品)のある作業を奬勵しをり來る二十五日からる有樣を一段と飛躍させる

ラヂオ體操

【雄基】雄基邑では邑勞働省長を陣頭に毎朝午前五時半より小學校でラヂオ體操を行つてゐるが毎日二千人の參加者がある盛況

人の動き

▲安岡烈氏(咸鏡南道長)新任挨拶のため廿日本社及山支局來訪

シネマと演藝

水原劇場【水原】廿五、六兩日▲ノッター・プロダクション映畫(原名 香港夜話)『暗黒の支那』ドムキーン、ウエラ・エンゼル主演▲テイノアニイ映畫『犯罪王エックス』アレッド・コーラ、ウオレス・ノオード、サリイ・ブレイン主演

元山やみげ

【元山】觀光協會では松濤園の避暑客が激増したので海水浴休憩所を新設し元山の特産品を陳列する他海水浴期間中は元山驛前に設けた府出張所で同所内に觀光案内所の事務を取つてゐる

海水浴場に陳列即賣

慢性胃弱にネオネオギー

舌苔が消える

胃の炎症を放置すると、胃潰瘍 胃癌となり生命の危機をまねく

胃の炎症といふのは一、一期には既した徴候がなく、食後の胃痛、噯氣、食慾不振、胃部の不快感、腹滿感が自覺されるに過ぎない。既に胃の病變は相當進行してゐるのである。

かうした症狀が現れても一いくらか大したこともあるまいと放つてゐたり、一時よかれの藥でその場を凌いでゐると、炎症は漸しくなる。胃袋はダラリと弛む。胃壁も腸壁も荒れる。たゞれる。出血する。胃潰瘍となる。その次は怖ろしい癌だ。

胃痛の恐ろしさは云ふまでもないが、この命取り病は、四十歲以上になると十人のうち一人は發生するといはれ、また某大家も、胃癌で斃れた者の胃をしらべてみると、すべて胃炎の症狀をもつものばかりであると發表してゐるから、胃炎は重症はもとより、輕症でも油斷がならない。

服

適療、胃痛とならぬうち、胃の炎症を徹底的に治す療法としてぜひお勸めしたいのはネオネオギーといふ藥物である。

植物ホルモン藥ネオネオギーは、日本の生物學研究所が、長い歷史と信用とにかけてお頒けしてゐる藥物で、胃腸病ならどの程度のものにも實によく効き、炎症を治し消化力を增大せしめるので、病弱な人でも、これで胃腸を強めると、スツカリ丈夫な體になる

服用すると胃痛、膨滿感その他の症狀がなくなり、次第に血色よく元氣も增してくる。殊にハツキリ判るのは舌苔が消え、口臭がなくなることで、みな、胃腸の病變が恢復した證にほかならない。

購入の注意

正價 三百六十個入一月分一圓五十錢、徳用三圓、九圓 粉狀も同價、藥店にあり、但し植物ホルモン劑はネオネオギーのみ故、必ず指名して購入あれ。直接ご要希望者のために(ハガキで申込みあれば代金引換で、荷造料、送料、全部當所で持ち當返の便を圖る。

申込所は 東京日本橋區室町2丁目 日本微生物研究所 (NN3D-308)

京日案内

花柳病専門 本町
皮膚科 性病科 日本生命 醫學博士 渡邊晉 電本894
旭町一丁目一八八 衣笠産婦人科 醫學博士 衣笠茂 電本5912
資産信用調査 結婚調査 京城府太平通二丁目 帝國興信所京城支所 電話本局四三一二番 本所東京 支所全國六十余
電話 商品券 質 南大門通 電本三三五 振商會
京日案内 料金表
雇入 家政 婦人 內勤
雜件 貸衣 廣告 看護 外交
時別案内 高等住宅地 眞言宗梁遠寺
事務員募集 朝鮮織物株式會社
タイピスト採用 日本綿花株式會社 京城出張所
タイピスト 日本自動車株式會社 京城出張所

京城府若草町大通リ舊館横入新館
今村病院
內科 小兒科 レントゲン科
院長 醫學士 信田秀
入院隨意 普通病室、隔離病室
電話本局(2)一八三一番

南京虫駆除薬
ヤビシ殺虫剤
使用簡易
全鮮各薬店ニアリ

發賣元 矢養化學研究所

養鶏及家畜飼料(商標登録)
京城府古市町 澤浦精米所飼料部

朝鮮信託
信託業務案内
○不動産信託
○金銭信託
○有價證券信託
○其他一般信託
本店 京城府南大門通二
支店 群山、釜山、木浦、平壌、大邱、咸興
營業案内贈呈

産婦人科 (入院随意)
医学博士 橋本吉蔵
京城府岡崎町七 電話龍山五八〇番

夏第一の飲料 どりこの

暑さまけのしない法
暑さまけの原因をさぐると、食慾が減退したり、氣分の悪い時などにはどりこのが一番です どりこのは胃や腸の消化器をあまり働かせずして、速に吸収されて榮養となりますから夏まけの方には好適です。

登山や水泳の疲れが早く治る
登山をしたり、水泳をして非常に疲れるのは、體内の貯へ置いた身體のエネルギーが、急速に消耗して、身體の中に老廢物が出來る爲めです。こんな時には補給、榮養を主成分とするどりこのを飲むと、エネルギーが補充されるから疲れが早く治ります

夏のお客様に喜ばれる飲物
暑い時、汗をかきかきお出になつたお客様には、先づ冷たい絞りタオルに續いて――それから冷たく冷したどりこのが一番の御馳走です。どりこのなら胃腸の弱い方や、子供さん方にも安心しておすゝめ出來ます。

美味満點 どりこの
滋養満點 どりこの
有名薬店、食料品店 百貨店にあります。

結核
ツベローゲン
醫學博士成田央介先生創製
肋、腹膜炎特殊注射劑

1・結核病竈の進行を抑制し、自然治癒を促進す
2・赤血球沈降速度を速かに正常に復せしむ
3・新陳代謝機能を旺盛ならしめ、抵抗力を強め、心身を爽快にし、食慾を増進し、安眠を得
4・喀痰量を減少し、咳嗽を鎮め、盗汗制止に特効あり
5・胸部痛、壓迫感を去り解熱鎮靜作用を有す

用量 毎日或は隔日一回二〇〇〇ｃｃを靜脈內注射
包裝 二〇ｃｃ 一〇管 三〇管 五〇管

植村製薬所 京城府新堂町

弱体強化 精力増進
國産トニオビトン

從來の強壯劑と異り身體細胞の活力を根本から昂進し
めきめき食慾を増し、身心の疲勞を醫し、血液を增殖す

身心の過勞 腺病質 神經衰弱 結核諸症 病後恢復 スポーツの前後 貧血冷え症 性的減退

成分 有機性ブルゼン ビタミンＡＤＥ グアヤコール マンガン ストリキニーネ 水溶液カルシウム 芳香性シロップ
用量 一日三回 一〇瓦 二五瓦(?)

各地薬店にて販賣す
植村製薬所 京城新堂町
島居商店 東京本町 大阪平野町

トニオビトン

朝鮮郵船定期

○青島直航 釜山丸 一日 十一日 廿一日 平安丸 六日 十六日 廿六日 仁川出帆 午後五時
○上海直航 慶安丸 仁川出帆 廿日 午前九時 鎮南浦 廿一日 釜山八月四日午後十時
○天津直航 △新義州丸 仁川 鎮南浦 廿七日
○京濱行 興西丸 新義州 八月十二日 鎮南浦 八月十五日 仁川 八月十七日
○阪神行 △咸鏡丸 新義州 八月二日 鎮南浦 八月五日 仁川 八月七日
○九州行 △金剛山丸 仁川 鎮南浦 八月廿五日
○大連行 △金剛山丸 仁川 鎮南浦 廿八日
○京濱行 △金泉丸 雄基 城津 元山 廿日
○阪神行 新京丸 雄基 城津 元山 清津 廿六日
榮江丸 雄基 城津 元山 八月九日
△春川丸 三陟 浦項 廿二日
○新潟行
長崎山丸 雄基 城津 八月一日 元山 清津 三日
○敦賀行 長白山丸 雄基 城津 八月一日 元山 清津 三日
○日本郵船
歐洲行 箱根丸 門司 神戸 八月三日 八月五日
桑港行 大洋丸 神戸 横濱 八月十二日 八月十五日
沙市行 日枝丸 神戸 横濱 八月廿二日 八月廿三日
濠洲行 賀茂丸 神戸 横濱 長崎 八月十四日 八月十八日 八月廿一日
京城府南大門通五ノ一

阿波共同汽船出帆
△朝鮮郵船取扱
朝鮮郵船株式會社 代表電話本局四一九五番
威海衛、芝罘、大連線
日高丸 七月廿四日 七月廿六日 (旅客御斷) 午後入港 午前出港
大連、天津線
蓬莱丸 七月 日 午後入港 午前出港 (旅客御斷)
長山丸 七月廿三日 七月廿七日 午後入港 午前出港
第三新興丸 七月廿七日 七月廿一日 午後入港 午前出港
○朝鮮鐵道局主要驛ニテ乘客並ニ船車連絡運賃取扱又旅客手荷物取扱
ジヤパン・ツーリスト・ビユーロー案內所
代理店 仁川府海岸町 野口商會 電話二四・一七三番

大阪商船出帆
○北鮮優秀連絡船
豐內地、清津、雄基、門司、阪神急行
清津正午發 下關翌々日午前
永興丸 七月廿九日 八月三日
慶興丸 八月五日
北鮮、阪神行 湖南丸 清津出帆
長崎、雄基、城津、興南、西湖、門司
大連、鹿兒島、基隆、高雄行
朝鮮、滿洲、內地行直通日鮮連絡船
大連 廿一時 門司 早朝
熱河丸 七月 日 大連 神戸
うらる丸 七月 日 門司
扶桑丸 七月 日

吉林丸 七月三日 二日 三日
うすりい丸 八月二日 四日 五日
鴨緑丸 八月四日 六日 七日
門司基隆行
蓬莱丸 七月廿八日
高砂丸 七月三十日
門司ヨリ神戸行六月船便多數アリ
(案內書進呈)
京城府南大門通二丁目二三
大阪商船株式會社 京城支店 電話本局(2)一〇三〇
鮮內代理店・案內所
清津 大阪商船清津出張所 電話二八八一
雄基 北鮮 國際運輸會社
城津 仁川 慶北 釜山 商船組
ジヤパン・ツーリスト・ビユーロー案內所 京城三越 三中井 平壌三中井 釜山三中井 安東大和橋

商業登記公告
[illegible]
大田地方法院 陰城出張所

ロイマチス 炎症性疾患
ロイマチス及神經痛
皮膚ホルモン
顔面湿疹

主ナル生物學的作用
A 血液學的ニ血小板上昇作用
B 血液再生促進作用
C 甲状腺機能亢進作用
D 白血球増多作用
E 免疫體産生促進作用
F 赤血球「ヘモグロビン」及網状赤血球増多作用
G 血液凝固促進作用
H 網状織內被細胞系機能亢進作用

適應症
一、炎症性疾患、殊ニ慢性炎症性疾患、就中各型皮膚結核
一、初期肋膜炎及ビ白毛染・法ニ依ル炎症
一、出血性疾患 殊ニ各型紫斑病及貧血
一、各種創傷ノ治療
一、軟性下疳、混合性下疳
一、「ロイマチス」性疾患
一、「アレルギー」性疾患
一、一種ノ角化性疾患
一、例之ジーベルト氏苔癬色性紫斑・紅色苔癬、角性苔癬、井尻氏疾患其他

用法 本劑ハ皮下、筋肉內、靜脈內等隨所ニ使用セシメ且ツ過去三ケ年ニ亘ル六千囘以上ノ臨床的應用ニ當リ諸種疾患ニ卓効的治療作用ヲ現ハシ未ダ一囘モ副作用トシテ認メラル症狀ニ遭遇セシ事ナシ

包裝 注射液 10 c.c. 五管入 10 c.c. 十管入

エソフィラキシン
京城醫學專門學校教授 醫學博士 片岡八束氏創製
—HAUT HORMON—
ESOPHYLAXIN

製造元 太陽製薬株式會社 東京市荏原區中延町一〇三四 電話(荏原)三・五五二
發賣元 株式會社 鳥居商店 東京市日本橋區本町三丁目 電話日本橋(代表)二一一六
T—12

完全榮養クレーム

弱い お肌を 強くする

誇る健康美

銃後女性の皆様、
今こそ……強健な若肌を誇り、テキパキとした行動を致しませう。

★

それには、夏の紫外線・汗・脂等に負けてしまふ弱いお肌では駄目です。

★

レートクレームは純粹な榮養素ばかりを組合せて創られた完全な榮養クレームですから ホンの少量でもスバラシイ榮養素全部がサラツと快よく溶けて、タツプリとお肌に榮養を與へ、新陳代謝を旺盛に致しますから、弱つたお肌もイキイキと甦つて、強健の若肌を創ることが出來るのです。

レートクレーム

+

語原からでもコロンバイルは滿領だ
淳朴な蒙古人でさへソ聯には愛憎盡かし
思ひ出を語る伊東科學館長

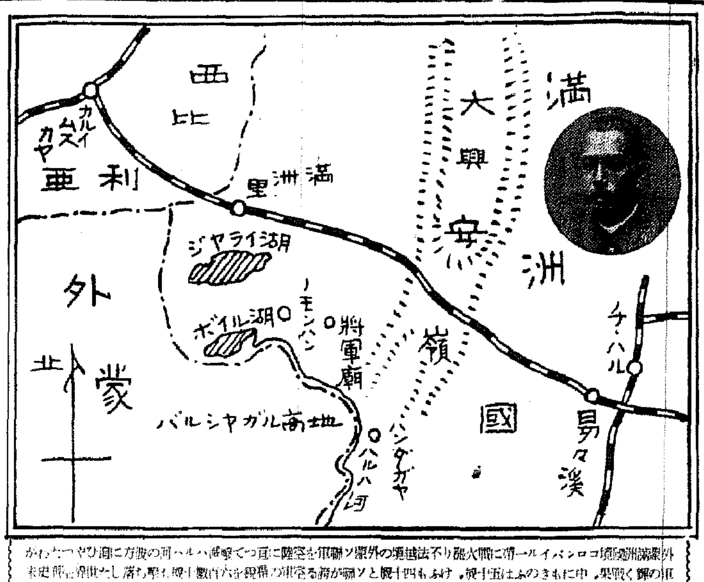

京城總督府科學館長伊東亥八郎氏である、氏は昭和十年の晩から昭和十二年七月まで興安北省の顧問（参事官）だつた、記者が訪ねると『何處で聞いて來たのですか』と嫌いたやうだつたが、『さあ何から話したらいゝでせう』と懐ひは早くも興安のハルハ河の上にあるのだらう、物靜かなしかし明瞭な口調で話し出した

滿洲國の西北に大興安嶺が南北に連つてゐるがこの嶺中を西通してゐるのが北滿だ、その興安嶺の西側が所謂興安北省で中心がハイラル、北鐵の西端がソ聯國境の近くにある滿洲里である、滿洲里から南の方にジヤライノール（一名コロン湖）とボイルノールがある、ノールといふのは蒙古語で湖といふのださうだ、ノモンハン事件で有名になつたハルハ河は興安嶺に源を發し西に流れてボイル湖にそゝいでゐる、千古斧鉞を加へざるの大森林が鬱蒼と繁る、興安嶺から西に行くに從つて起伏が少くなり國境地帶はソータ地帶）萬頭地帶）となりハルハ河が滿洲國と外蒙との國境になつてゐるがボイル湖の西は大草原で（山）とか川とか國境網を形作る何の地形物もない

興安北省をコロンバイルといつてゐるがこの文字はコロン湖とボイル湖の名をとつたもので、これでコロンバイルが滿洲國であることが解るのだ、ボイル湖はちやうど琵琶湖位の大きさでボイルといふ言葉は魚が獲れるといふ意味だがそれ位鯉、鮒等の淡水魚を多く産しロシア革命當時までは毎年約百萬圓ほどの淡水魚がシベリア鐵道で花のパリに送られてゐたのである、一眸千里の國境地帶には纏といふ鹿の角のない動物が住んでゐる、仲々うすのろでなく素晴しい速力を以って飛ぶ様に走つてゐる、その他貂、黒貂、タルバカン、狼、うま鹿（馬鹿じやない）といふ馬ぐらゐの身體に鹿の角を持つた野獸がゐる、鳥類では鷲、山七面鳥、雁、鴨などである

冬は一月がとても寒く零下四十度から五十度位にまで下る、夏は京城位の温度で國境地帶の蒙古人は羊、馬、駱駝、牛などの家畜を飼ひ各戸には剽悍な蒙古犬が必ずゐる、このコロンバイル一帶の蒙古人をバルガ族といふがこのバルガ族は今から二百年前に外蒙から移つて來たのである、二百年來支那はロシアと事を構へたが事毎に支那が敗れ、バルガ族はロシアを最大強國と信じ切つてゐたのだ、日露戰爭當時大敗して引揚げる際でも敗れて退却したとは思つてゐなかつた、淸朝當時滿洲人は蒙古のために非常に善政を施したので淸朝を徳とした、しかし淸朝が漢民族のために次第に勢力を失墜し漢民族は蒙古人を虐待したので蒙古人はついにロシアの助けを得て支那政府に反旗を翻し獨立するに至つたのである、しかし蒙古は目的は達したがソ聯の惡政と極度の鎖國政策の犠牲となつて一時は宗教（ラマ教）さへも禁ぜられた程だつた、蒙古は交通の交流がないので國際事情にうとく今次の支那事變、外蒙國境事件で信じ切つてゐたソ聯軍が目の前で日滿軍のために完膚なきまでに叩きつけられ、殊にソ聯が世界に誇る空軍は戰ひを交へてから二ヶ月を出ずして早や六百機を失ふに至つたので流石の蒙古人も目覺めざるを得ないのだ、ソ聯の誇る軍備が意外なほどの脆弱だつたことは蒙古人に非常な衝動を與へたことだらう、今やチヤハル、綏遠が日本の庇護で幸福な月日を送つてゐるのを知つた蒙古人は、矢も楯もたまらず内蒙古の例に倣ふだらう

夏の日ざしを除けた楡の下で靜かに語り終へた伊東さんは最後に『あの淳朴なしかも鋭さを内にひそめてゐる私の知つてゐる蒙古人たちの顔の一人々々が思ひ出されてなりません、どうしてゐることでせう』伊東さんの眼は潤ひをたゝへてゐた

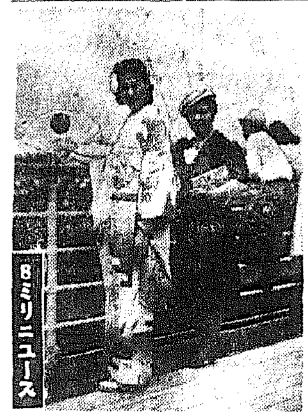

純朝鮮式慰靈祭
花岡畫伯の"丹心"から

日本精神作興の花岡萬舟畫伯の戰歿勇士遺族のため無料にて勇士の肖像畫を描きこれを展覽會に出品して銃後國民に非常時局を認識させ廿四日をもつて終了したが花岡畫伯は滿蒙戰の半島出身十餘名の申込みを受けてゐるが、義捐金の一部を裂いて半島出身の戰歿勇士の慰靈祭を三十日（日曜日）午後一時から同十時まで京城府内の寺で執行することになつた、この慰靈祭は從來行はれなかつた純朝鮮式の高麗佛教で三十三本山の朝鮮佛教總本山の後援の下に朝鮮僧侶四十名により嚴かに執行はれ、朝鮮古式の葬禮の下に佛事等を行ひ午後三時より四時までの一時間を本式とし總督府軍方面朝鮮貴族の知名士が参列する筈で當日は戰歿勇士の遺族を初め出征家族、白衣の勇士等が参列し、この慰靈祭を通して内鮮一體の實を具現、半島人家庭にまで今事變の認識を深めることになつた

"微意です"
花岡畫伯語る

右につき花岡畫伯は語る
『なにも大したことではありません、私の畫快での賣上の一部をささげ日本精神作興のため純朝鮮式慰靈祭を行ひ半島の民衆に内鮮一體精神を少しでも吹き込むことが出來ればと思つてやることにしました、これで私の仕事が終つた譯ではない、これから大いに國家のためになる仕事をなしたいと考へてゐます』

花街の神樣！股賑産業
一助興税額が一萬八千圓

不景氣な京城府六月中の助興税徴收實績—京城府聯合、東新地、旭町、明治町、龍山、中華各料理組合の總數花柳界及び新町、彌生町貸座敷組合の統計が料理屋は卅萬三千六百卅四圓八十五錢で、昨年同期に比し實に十萬四千七百四十五圓九十七錢の大增加、この稅額は一萬八千二百十七圓五十九錢で昨年より六千二百八十四圓七十四錢增である、また花柳界の股賑振りを語るものは藝妓も昨年より百七十五名增しの千五百八十一名で、この方面の股賑ぶりを裏書きしてゐるが、時代の波に乗つた戰時景氣や藝妓數のその道における股賑さがまざまざと現はれて數字だなどと笑つては濟まされさうにもない

冊萬圓の金密輸
平壤署員が來城活動

廿五日夜平壤署刑事部員一名が來城、京城府内某所で關係者を取調べてゐたが、その内容は數日前平壤で檢擧された冊萬圓の金密輸事件の關係者を逮捕のため來城したものである

李上等兵に弔慰金

京城府鍾北町七ノ二五 李弘錫氏長男の名譽の戰死者李仁植上等兵の本部記事に感激、廿五日西大門警察署を通じ李君の遺族に金五圓を贈呈した

家山

咸北清津府浦項町七五 熊谷輝弘さんの長男孝輝君（二〇）は家の事情で家出した

スリ捕まる
電車の中で失敗

廿五日午後二時ごろ京城南大門から東大門行電車の中で京城府黄金町…

口禍控訴
實刑八月

咸興の口禍事件—中谷錦城護士の公判は廿五日午後一時から京城覆審法院で開廷、谷田判事立會、山田檢事長より懲役八ヶ月の論告求刑があつた、なほ一審の判決は懲役一ヶ年である

從業員に時局認識

ニユーヨーク萬國博覽會に參加の邦人の従業員、日本館勤務の大役を果した…

電熱取締令

京畿道では道内において電熱商法に從事する八十餘名の營業者を招集し、時局下電力節約のため電熱器具の統制を行ひ一般の使用を禁止することとなつた

防共レコード出來

朝鮮防共協會では當局指定の防共歌ならびに防共行進曲によつてレコードに吹込まれたものをこの程完成したが、遠く一萬枚を頒布する計畫である

南支にコレラ
北支は防疫バリケード

【北京特電】早くも南支にコレラ發生、廣東方面は二百名に達し、支那側の傳染病機關は無力のため、一方北支では中央防疫委員會が組織され、天津、北京、青島、濟南、太原、石家莊、開封、新郷、徐州等の主要地點に防疫所を設置し、臨時政府は北京に中央防疫處を開設する豫定である、なほ臨時政府では防疫材料、補助金を各縣城所在地都邑に交附し防疫網の完成に協力してゐるが、更に交通會社では移動防疫班及び鐵道沿線各地點防疫機關を動員して南支方面よりのコレラ侵入に對し萬全の防疫陣を張つた

濱田部隊長負傷

【バルシヤガル高地二十五日發同盟】濱田部隊長は廿四日午後十二時ごろ○○高地において敵彈に負傷、直ちに後送されたが重傷ではない

軍需下請の座談會

京城府内の軍需品下請工場は最近事變に伴ひ鐵工材料の高騰、熟練工不足等のため下請工場が困難な狀態に陷りつゝあるので京城府では來る八月三日午前十時から午後二時まで朝鮮ホテルで府内の各業者をはじめ府商工課長、京畿道商工課長、鐵道局、工務所長等出席して軍需下請業の座談會を開く

森閑の中に開所式
【溫井里にて永井特派員發】

少年義勇隊訓練所に入所すべき人々は昨夜來續々來井、廿五日朝十時から十時半までに入所した七十四名の少年訓練生は午後一時から嚴肅な開所式を擧行、部員も會員を振り一同の顔は感激に輝いてゐた

盗まれる防空用カーテン
【釜山電話】

昭和十年九月以來、各所で防空カーテンが盗まれる事件が續發し、その被害額は既に五千四百餘枚に達してゐるので府では取締に困つてゐる

體位向上展
盛況を呈す

【釜山】咸南衛生課主催の體位向上展は廿二日から府内府民館で開催されてゐるが、戰時下長期建設下國民の體位向上を計るとあつて觀覽者は廿二日五六一名、二三日二、三二〇名合計七、八一九名の參觀者あり、廿三日午後一時より模範衛生講演會を開催したが多數の聽講者あり本展覽會を通して効果の大なるものがあつた

國民登錄良好

【京城】京畿道では國民職業能力申告者は二十二日までに千五百名を突破してゐる、今回の登錄者の總數は約三千二百名であつたが、戰時調査の總數は約三千七百名の豫定である

簡閲點呼に備へ
慶源鄕軍猛訓練

【慶源】鄕軍分會では來る八月五日執行の簡閲點呼に際し時局下の鄕軍の面目を發揮せんがため三十一日から三日間演習を行ひ全部出揃ふものと見られてゐる

經濟係主任に反物の講習會

最近京城府内に不正取引が多いので、京畿道經濟警察課では反物商の違反事件が續出してゐるのに鑑み取締官がこの方面の知識が乏しいので、取締に支障を來たすので廿五日朝九時から道警察部講堂で道内各署經濟係主任を招集し反物の講習會を開いた

三ノ一八宮本カルさんの番頭を拘束した男が乗合に乗らうとした人々が引繼へ本町署に突出した、この奴は水原郡出生れ、住所不定金潤山（三）で同日午前十一時ごろ黄金町入口電車停留所附近で氏名不詳の男から七圓五十錢入の蟇口を拐りとつた外二十餘件の犯行を自白した

起てノ愛國班
忠北の卷（1）坂本特派員記

昭和十四年六月十八日の朝——陸軍志願兵第一期生李仁錫上等兵の戰死の報が大田の或る旅人宿のオンドル間で夢に醒いて眼を醒した、夜明け前の朦朧い枕許には昨日戰死した李仁錫の兄が立つてやつと仕上げた千人針の腹巻が〱と纏まれてゐる、やつぱり夢だつたのか」 彼女はホッとするのだつた、夢に戰地にゐるはずの仁錫君が歸つて來たので『今ごろ何處へ』と聞けば『今一寸と歸つて來ました、また直ぐ第一線に行きます』と元氣に答へた李仁錫上等兵だつた、母は暇が心れたので隣家の日の丸を見せた……

沃川郡の自宅に歸つて行つた、それから二日後の夕暮、李仁錫上等兵は北支の戰野に大和魂と散つてゐたのだ

忠北道沃川郡守は陸軍志願兵の郡長、郡の代表と蟹の會員、村民代表等と連れその遺骸、郡の會員、村民代表等と連れ立つて李仁錫君の自宅を訪れた、郡守が遺族を慰めた時の顏には遺族の人々は手に入れた行李を見せつけられた戰友から…

それは古武士の

やうに…

夕凉みに國語教育
"大和魂は實行"說く郡守

沃川郡は志願兵の入所者は全鮮一である、一部から十五人の入營者を出してゐる、出征の日部落の一室で訓練所の思ひ出を讀く樣な…

李仁錫君は生れぬきの忠北ッ子た由來山郡忠北の人間は木訥、純眞そして頑固な精神的統制力が持つてゐる、李君は沃川の小學校を出ると農業實習學校に入つた、時の校長は增尾政治氏——いまの忠北道學務課長である、增尾氏に獻身的に孝行するとなのだ、

どんな農繁期に

でも市日だけは何人の大多數が集つて來る、彼はこゝを狙つた、市日になる邑の主要な地點にラウドスピーカーが取付けられ、郡守自慢に流れ出るのは若くて生々しい郡守の聲だ『皆さん、今日は大變暑かで結構ですネ、御商賣も大ぶ繁昌してゐるやうで私も喜んでをります、暑いがけにお酒を召上るのも良いとですが三杯飲まれる方は一杯節約して國防獻金なさると非常に良いと思ひます』

話題特急

☆……人間の一生涯に一度の經驗…部夫人の許に配達されてきた…
☆……釜山署でも捨てゝ置けぬと…ばかりに發送者を嚴重取調中…
☆……取調べてみると何れも十五、六歳の中流家庭の婦人達だが、今更のやうに泣き叫んでゐる女達の姿は、實に見苦しい限りで結局、說諭のうへ科料十圓のお灸にきまつた（釜山電話）

けふの天氣
曇り一時小雨

慶弔日記

出生（二十五日屆出の分）…

死亡…

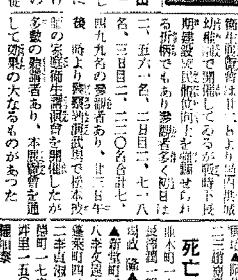

御待たせ致しました！
問題の大作愈々封切
感激惻々と胸を搏つ文藝映畫
杉狂兒・日暮里子
片山明彦・美川かつみ

道化の町

ワーナー・ナショナル社特作
ジョン・ブロンデルのパット・オブライエン
特種漁り
暑さを飛ばす特種映畫

26日より

長谷川伸 原作・尾上菊太郎・深水藤子
三代目親分

若金座

奥さま

さんぽん……これは〱便利で衛生的。

海にも山にも……これさへ用意すれば生理日の憂鬱を忘れて朗らかに夏の生活を樂しめる……とやつぱりだこの人氣です。

宮内省御用達 侍醫博士創製
下痢 腹痛
ヘルプ
腸胃カタル良藥

長男光彦儀豫テ病氣療養中ノ處養生不相叶二十五日午後零時十分逝去仕候間此段御通知申上候
追而葬儀ハ來ル二十七日午後四時三十分龍山本願寺ニ於テ告別式相營ミ可申候
昭和十四年七月二十五日
京城府錦町一
父 松村正彦

松村家御用達
西山アンダーテーカー
電話本局(4)二一五一

パイロット
萬年筆

空に殘れる (66)

尾崎士郎 作
高木清 畫

最初の嘘（十六）

何處で誰と夜をあかしたのか？

信じられないといふやうな生半可な氣もちはもう頭の中から消え去つてゐた。もしこの激情がもうひと押し前へ動きだしたら、おれはこの女を殺してしまふかも知れないと思つた。――信作は蒼白な顔を微にうかべながら、

『もういゝよ』

と言つた。

『おれは今こそハッキリいふよ、おれとお前とのあひだはこれきりにしよう。――いくらおれが間拔けだつて、お前の言葉が嘘か本當かといふことくらゐはわかるぞ』

今までも夜おそくなつて酒のにほひをぷんぷんさせながらかへつてきたことはある。しかし、こんなに不快な、うす濁つた氣を朝まで沁みこませてゐる伊保子を見るのは今日がはじめてゞある。さう言へば、昨日出てゆくときから何時もの彼女とは樣子がちがつてゐた。

伊保子は極度にみちくた信作の視線にふれると、表情だけ、反撥したやうにむつとしてみせながら、

『まア、ひどいことをいふのねー そりやあ、あたしも飲むには飲んだわ、だつてお父さんがどうしても放さないんだもの』

『馬鹿！』

衝動的になぐりつけやうとする氣もちをぐつとおさへた。――

『もう言ひわけはいゝといつてゐるぢやないか？』

『怒つてるのね――いゝわ、ぶつんなら、ぶつて頂戴よ』

『誰が、貴樣なんかを』

『何故さ？』

『手がけがれるよ、――バカにするにも程があるぞ、あれほど厭がつてゐた叔父のところへ出かけてゆく筈がないぢやないか、何度も何度も絶交したといつてゐた叔父のところへ』

『わからないのね、――だつて、あゝいふどたん場になればやつぱりお父さんに會つて納得させた上で正式に籍を入れてもらはうと思ふのがあたり前ぢやないの、そりや怒つたのはわるかつたけれど、氣がついたときはもう一時すぎたんだもの』

袖で顔をおさへたと思ふと、こみあげるやうに泣きだした。

『そんならそれでいゝぢやないか、もうよせよ、――お前が何處で誰と遊つたつておれはもう文句を言ひたりなんかしないぞ、とにかくお前が何といつて辯解したつて、おれはお前の言葉には全然信用がないと思ふよ。だから、それはそれでいゝぢやないか』

『ぢやあ、ゆるしてくれる？』

『――どうかしてるね、お前は、今のおれはお前のことよりも自分が可哀想で仕方がないんだよ』

『どういふ意味？』

『まア、何でもいゝさ、――餘計なところまで感情をひねくりまはすのはよして、このへんのところですつぱりと左樣ならをしようぢやないか？』

『あゝ、――』

伊保子が急に物におびえたやうな叫び聲をあげた。

『あんた、本氣、――本氣でそんなことをいふの？』

DKラヂオ

廿六日（水）

第一放送

朝の部

午前六・〇〇（東）ラヂオ體操
六・二〇 ニュース
六・三〇（東）實用英語會話（二）J・Bハリス・A・Cピンダー
七・〇〇（東）時報（城）宮城遙拜・今日の天氣見込（咸興を除く）
七・〇一（京）朝の修養 講話（六）少年犯罪を排す 三浦衛女
七・二〇（東）朝の音樂（レコード）
九・二〇（城）氣象通報
九・四五（東）幼兒の時間 オリガミアソビ『お山』（作曲演出）松島彝（伴奏）飯井鐘子
一〇・〇〇（城）家庭メモ・料理献立（南瓜のスープ）日用品値段
一〇・二〇（東）家庭の時間 鋼氣の話 醫學博士 香川昇三
一一・〇〇（東）幼兒指導講座（三）感情の導き方 依田新

晝の部

正午（東）時報
午後〇・〇五（城）箏曲（一）御國の華（高音）久保雅樂政（低音）久保雅千保（明）夜松雅聽（二）日章旗の下に（箏）久保雅千保（同）久保雅樂政（尺八）宮谷仙樹（東）夜松雅聽（二部）久保雅千保（同）久保雅樂政（尺八）宮谷仙樹
〇・〇五 謡曲（祖里）〃弱法師〃

夜の部

（シテ）清水辰七郎（ワキ）中本通平（地）村瀬淵三郎
〇・三〇 ニュース・鮮魚卸賣値段、青果・蔬菜卸賣値段（京城・咸興）
二・四〇（東）ラヂオ體操
三・〇〇（東）邸の時間 西村敬治郎の若人達 長田秀春
四・〇〇 ニュース・氣象通報（釜山・淸津）職業紹介
六・〇〇（東）お話（テキスト三四ページ）〃兔狩〃 戸波親平
六・二〇（東）コドモの新聞
六・二五（城）講演（咸興・淸里入中）吃りとその矯正法 下關 笠間廣
六・二五 講演（釜山）結核豫防に就て 慶南道衛生課長 吉岡直藏
六・二五 講演（平壤）水上事故の防止 平壤水上救助法會及會救護長・平壤消防署長 深津初雄
六・四五（東）産業ニュース
六・五五（東）カレント・トピックス
七・〇〇 ニュース・天氣見込
七・三〇（東）國民歌謡（一）朝（二）道（合唱）ユーフォニック・コーラス（伴奏）東京放送管絃樂團（指揮）小田進吾
七・四〇（東）講演 食料品の動員 小汀利得
八・〇〇（東）俚謡『農村夏唄』（一）田の草取り（二）水車踊（三）麥こなし 廣島縣沼隈郡水吞村 佐藤榮一、杉原京松外
八・一〇（東）講談〃長谷川清次郎〃 大島伯鶴
八・四五（大）歌謡曲（伴奏）イチク管絃樂團（指揮）杉原泰藏（一）（イ）父さん北支の雲の下（ロ）氣まぐれカンカン娘（二）（イ）村の勇士（ロ）はめて下さい（ハ）ベラオの娘 笑ち奴
九・〇五（東）音樂劇〃三井寺〃（千滿）宮下晴子（合唱）ヴォーカル・ノオア合唱團（チエレスタ）金平澄美子（伴奏）東京放送管絃樂團（指揮）片山顯太郎（狂女、實は千滿の母）（獨唱）中村淑子（三井寺の住職山僧達）
九・四〇（東）時報・ニュース・ニュース解説・氣象通報・明日の番組・地方へのニュース

第二放送

午前一一・二〇 家庭の時間 三題（三）釣の話 金道泰
午後〇・〇五 輕音樂（レコード）マンドリン合奏・京城プレクトラムソサイエティ
六・三〇 物語（咸興）辛東一
七・〇〇 講演 錬金術と近代科學 沈宗瀬
八・〇〇 講演 日加國際籠球競技を前にして 崔巍夏
八・二〇 雅樂 李王職雅樂部より中繼
八・五〇 西道雜謡 崔松子
九・一〇 連續野談（二）
一〇・一〇 初步國語講座（四九）宋今璇

あすのきゝもの 廿七日（木）

午前一〇・〇〇（城）全國中等學校優勝野球大會朝鮮豫選實況（第二裝置京城平壤咸興）備考 釜山・淸里は所定放送以外の全時間入中（前午前一〇・三〇、一一・二〇講座の際は本實況を中斷す）
午後〇・〇五（大）トーキー音樂ーガスビル上り中繼ー『音樂映畫アルバム』
六・〇〇（東）不思議問答 子供のテキスト編輯部編
六・二五（東）講演 就て 柚木卯馬
七・四〇（東）落語
八・〇〇（東）能囃子
八・〇五（東）浪花節

吃りと矯正法

下關吃音學院長 笠間廣 【後六・二五】

言葉は人間にだけ與へられた特權であります。此の特權を殺害の爲め自由に使用し得ない吃音者は或る意味に於て聾啞者以上の苦痛を嘗め中にはそれが原因で自殺をした者すらある位であります。現在我が國には約十萬人の吃音者がゐるますが、これを救濟すべき公共施設は遺憾乍ら東京の市立吃音小學校内に設けられた『吃音部』一つがあるのみであります。それでは一つたい『吃り』はどういふものであるか、又吃りの子を持つ父兄や學校の先生方は之を如何にしてどんな方法で矯正すべきであるか、私は過去十數年間に亘り吃音者と共にその矯正に就ての研究を致して參りましたので御參考ともなる具體的實例を舉げて話を進めて見たいと思ひます

本社特選 日本棋院花形棋士トーナメント

【第十四局】

二目半入出し 先二先 先番 六段 小野田千代太郎
三段 田中三七一

持時間各九時間 一分以内切捨 消費時間（白）十四時間三十五分（黑）十四時間二十三分

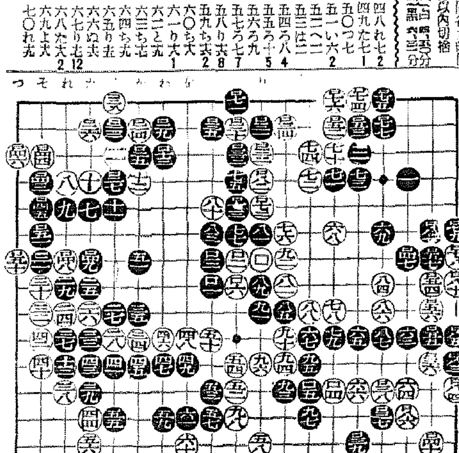

左邊に巧妙な侵分

範とすべき手順の働き

評解 七段 木谷實

【解説】白左邊に轉じて百四八とキリを入れ、黑百四九と換つてから、白百五十とハネたのは甘いませである。

その理由は、白百四八で單に百五十にハネると、黑は百五一と受けずに『つノ六』にオサヘる。その時白『つノ八』にツグのでは、黑『わノ九』とツヒツケられてこれは譜に比して白二目損である。處に白『つノ八』にツグ手で百四八にキツて行くと參考圖（1）の結果が想定される。この構圖を譜に比すると黑地は白五以下の殺入に依つて二目の減りをなすがその半面に於て左邊の白地が五目減少するから、先手乍ら白二目損である。

つまり白百四八とキリを入れたのは、百五十のハネに對して黑『つノ六』のオサヘを封じた手で先手二目の利得である。

◇範とすべき手順の働き、斯ういふ細かい形勢では二目の出入りが勝敗に影響する事は無論である。尚白百四八に對して黑百四九を以て百五十にサガる手の無いとは、參考圖（1）によつて瞭明なる譜者は早くも諒解されたであらうが未だ判明しない人の爲に參考圖（2）を掲げる。この圖の如く黑地が減つて來るから、黑一が成立しないのである。（1）圖との相違點は、黑五で『そノ十二』にキリ白『れノ十三』黑『つノ八』とマガる手が先手に利かない點にある。

◇白百五八に對して黑百五九は斯う受ける一手、これを輕率にも百六七に應じたりすると、白に『へノ十四』とキラれ、黑『へノ十三』に打つと白『とノ十六』で斷するから、黑は百五九に受けて、百三七、百三九の二子を放棄せねばならぬ羽目に陷る。

◇白六十で百六二にハネ、黑白六四白『へノ十九』黑白六一と三せるのに比べると、譜の白六十とツケて行く方が、一目の得である。

◇白百六八のキリトリと、上邊黑百七一のトリとは見合の處で、白若し『りノ二』に打てば、黑は百六八にツグであらう。

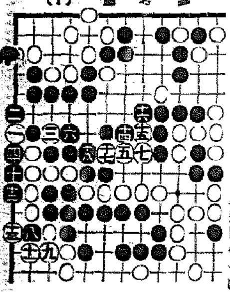

參考圖（1）

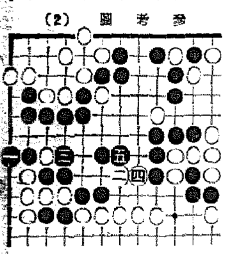

參考圖（2）

當代一流 爭覇戰譜

【第二局】

平手 先 四段 長谷川清次郎
四段 關口愼吾

持時間各七時間 消費時間 長谷川氏 一時間五十分 關口氏 一時間二十三分

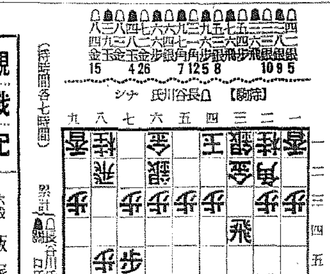

（圖は前回▲七五步迄の局面）

後手の引角策

但し六六金が適切

觀戰記 六段 飯塚勘一郎

先手前局の七五步は飛を三六から四二銀上りは何を企圖する？それの準備工作だつたが、後手今日の手が右の理想的『腰銀の戀悲』に更に七六へ迴轉し急遽な左翼轉戰は以下棋譜の進行が明らかにこれを示唆して呉れる事であらうから此處ではくど〳〵しい説明は避けるとしても、後手五四步から、五三銀と立ち三一角と引角戰法に據つて、敵の七六飛を好機に睨迎せんとするのは、これが所謂長谷川氏に『自信あり』と稱する新戰法で、此處に新人四段の驀進的研究の努力と面目を觀る事が出來る。されば此の傾向に對する先手關口氏の用意は？と顧てあれば、後手六四銀の急進出に對しては、速早く豫定して置いた九六步から、九七角の對抗で、後手七五銀出の氣勢を見事に喰ひ止めてゐる。では後手の引角戰法はこれで徒勞に制壓されて終つたのか？とゝふに、實戰は却々さう先手方に有利に事を運ばせない。若し此樣なら先手六七金と寄り、更に七七桂、六五步の頭に敵の進擊態形にある六四銀を擊退する形となれば、それは全く先手方の思ひの壺とならうけれど、長谷川氏が新更引角策を構想して、七筋に驍將打角を藏さんとした以上、先手が右の理想的『腰銀の戀悲』に移る以前、この裏を搔く手段があるる筈、これが卽ち後手七一金の急進行動だつた。見よ、先手が此處で六七金と寄り、後手八三金、七二金と跳ねて六五步突きで敵銀を逐はんとすれば、後手は先手七七桂の時、八四金と乘り出し、先手六五步には七五銀と前に先手飛に牙をむいて躍りかかつて來るのだ。――それでは先手方が却つて敵の術中に陷る。といつて、關口氏は敵に七二金と立たれ、且下八四金と進出されるとすると、大切の守將『七五步』を如何にしても只取りされる運命を免れない。斯う思へば先手飛の六六步では、强く六六金と立ち、敵の六四銀に對立した方が遙かに萬全的な對策だつた。

先手の七五步を狙つて移動する後手の右翼金よ！先手方に取つてはこれこそ魔物の映像にしか映らない。――關口氏は歎々たる玉の防備だが、これは如何なる影響やある？

ビタミンB
胚芽米の五百倍
保健料 イマヅビタ素
病人は治り早く、弱い兒は丈夫に育つ
病人が衰弱してゐるのも小兒が甘い物を好しがつて御飯を食べず虫歯でカンが强く病氣に罹り易いのも皆ビタミンBの缺乏が主な原因ですそれには胚芽米の五百倍のビタミンBを含有する保健料イマヅビタ素を食べさすに限る。食慾を進めメキ〳〵と元氣がつき病人は治りが早く小兒は丈夫に育つ 一月分八十錢三月分貳圓廿錢六月分參圓八拾錢 京都帝大病院御用達 百貨店各藥店にあり

國產 カッピー 香水
茲に不朽の名聲を築く 香りの女王
田端豊香園 東京・牛込

內科 レントゲン科 醫學博士 織田正德 院長
織田病院
入院完備 病室 京城府花園町（本町四丁目電車終點）電話本局（2）三三九番

官製 朝鮮專賣局製
參精
（主効）精力增進 過勞・虛弱體質 貧血・初老衰弱 神經衰弱・神經痛 リウマチス・外傷
各藥店・賣店にあり
發賣元 參精賣捌元株式會社

朝鮮地圖販賣元は 京城長谷川町 小林又七朝鮮地圖部
昭和拾四年六月一日現在通行指圖

創立 明治三十二年
株式會社 朝鮮商業銀行
京城府南大門通二丁目
頭取 朴榮喆 專務取締役 井上清

香料 化粧品材料 着色料 染料
東華洋行
京城府花園町九七 電本（2）三九九二番

朝鮮汽船出帆廣告
一、釜山出帆 麗水行（急行）毎日 午前八時 / 木浦行（急行）毎日 / 元山行（急行）
一、木浦出帆 濟州島行
一、元山出帆 釜山行（急行）

皮膚科 泌尿科 性病科
同仁醫院 醫學博士 鄭準謨
電光1392

皮膚科 泌尿器科 性病科 醫學博士 鷲海元則
鷲海醫院
京城府本町四丁目二 電話本局一四九五番

老舗 株式會社 藥種貿易 北島藥店 京城本町二

各眼科病院處方眼鏡責任調製
京城帝國大學御用
大學堂眼鏡店
京城府本町二丁目 電話本局（2）三三七五番
平壤府本町六 大學堂眼鏡店支店

入院案內書進呈
精神科・神經科・てんかん
京城腦病院
京城府冊大方町一〇番地 電話永登浦一五〇番

朝鮮ではてんかんにツルチュクをつたへ大きい

商業登記公告
地方法院 新義州 博川出張所

貯金報國
朝鮮殖産銀行

本店 大阪西區立賣堀南通六丁目
出張所 東京、福岡、名古屋、呉、佐世保、横須賀、舞鶴
帝國消防 麻布ホース 消防ポンプ 消防器具・被服 ゴム製品
京城出張所 株式會社 赤尾保商店 京城府南大門通三丁目 電話本局（2）三〇三七番

義手足 コルセット
技術優秀 進步改良セル製品
高野義肢製作所 京城長谷川町